臺灣日日新報
日本夕刊共十二頁
編輯兼發行人 佐々木
發行所 臺北市榮町四丁目卅番地 臺灣日日新報社
定價 一部六錢・一ヶ月前金壹圓五拾錢・六ヶ月金八圓五拾錢・壹ヶ年金拾七圓(日本國內及支那送料不要)
廣告料 普通欄一行十五字壹圓 特別一行同貳圓 記事欄內一行同五圓五拾錢
振替口座臺北二〇番 電話 代表五八〇一 編輯二〇五三 營業二四八三

社說

新支那の統合と邦聯制
注意すべき分治合作主義

一

新しき支那建設を目指す中央政權樹立促進運動は、戰果の擴大と府政權の地方政權化に伴れて、目覺めたる支那民衆の間に愈々活潑に展開せられ、新中央政權の胎動は脈々と昂まりつつある。九月には臨時、維新兩政府に依つて中華民國政府聯合委員會が成立したのであるが、更に今度の南京全府代表大會に於ては邦聯制の組織の採擇が宣言された。府政權の崩壞のあとを承けて、新生支那が統一ある國家として建設される爲めには、理論的には統一ある中央集權たるべき事は當然であるが、實際問題として支那の現實に於て無理に其の形式を整へる事は妥當ではない。民衆の總意が邦聯制の組織に依つて統一中央政權の樹立に向つて漸進せんとするにある事は現實に即した妥當な進み方であると觀る外は無い。

二

邦聯制度は、"現在及び將來成立すべき地方政權が各々一箇の政府となり、各地方に對して夫々全責任を負ひ各共通の事項は聯合委員會の如き綜合的機關に依て解決實行する"といふ建前で所謂分治合作主義である。廣汎なる支那を地方的に分治し、全中國としては一體となり合作して行くのである。即ち各地方を連絡綜合して一の綜合國家を結成しようといふにある。之は嘗ての聯省自治制と一見相似たるが如くにして實は然らざるものである。聯省自治制度は軍閥割據時代の產物であつて內亂に胚胎するものである。邦聯制は聯省自治制と其の發生の根本に於ても其の根柢の意義に於ても本質的に全く相違するものである。兩者を混同視する事は新生支那の國家的發展を逆行せしむるものに外ならない。全國大會の宣言にも"中央政權の成立は一刻も猶豫ならず、然るに我が面積は廣大にして各地の文物も異る。蓋し邦聯制の分治合作が最も現情勢に適合せるものなり"となすは、聯省自治との相違を明確ならしめて餘りがある。

三

斯くの如き意義に於ける邦聯制は、內政的には支那國民の安居樂業への基本であり、從つて新支那建設への根本義をなすものである。斯くして眞に無理のない國家的統一、基礎強固なる統一も期待し得られるのである。それは又對外的には支那の獨立國家としての名實を共に全からしめる機緣となるであらう。蔣介石の下に於て中央集權は曾て見ざる程強化されたと喧傳されたけれども、それは必ずしも眞實ではなかつた。歐米諸國の援助の名に於て支那は半植民地化され蠶食されつつあつた事は、地域的諸權益のみならず支那の內政上に於ても多々其の事實を觀るのである。斯くの如き狀態から脫却して支那の光輝ある獨立を確保する爲めには、眞に基礎強固なる中央政權が樹立されなければならぬ。即ち新生支那究極の政治形態は、分治に依て"自治樂業"を全からしめ、四百餘州に新政の恩澤を洽からしむるとともに、合作に依て中央集權による新中國の存在と威信とを昂揚せんとするものに外ならない。而して此の政治形態は、支那の樣な廣漠たる國土に於ては最も實狀に適するものであり、強ひて其例を求むれば米國の聯邦組織に類似點を見出し得る。何れにしても本組織の將來に就ては最も注目すべきものがあると信ずる。

新豫算の特異性
重要經費は大體網羅

【東京二日發本社特電】明年度一般會計豫算に對する各省の要求總額は四十八億円の巨額に上り、大藏省は九月以降三ヶ月に亙つてこれが査定を行つて來たが各省との折衝の結果決定した金額は三十六億九千四百万円となり、各省の立場に於てはなほ多少の不滿も見られるが、大體に於て事變下第二年度の長期建設に應ずべき重要經費は漏れなく網羅されてゐる樣である、即ち明年度豫算に現れた特異性とも認めらるべき點を列擧すれば左の如くである

一、國際情勢の緊迫に對處、次期國防費は陸軍の國防計畫、海軍の第三次補充計畫等に關する經費を計上してゐるが、追つて提出される臨時軍事費豫算に移管された經費が相當多額に上つたので一般會計としては本年度よりも減額を見た

一、國防費に準ずべき經費として內務省の防空施設、遞信省の航空中央機關、農林省の馬政計畫その他各省に亙り廣範に所要經費を計上した

一、銃後施設の直接的な經費としては厚生省の軍人扶助費、軍事援護事業費等を計上し前線將士をして後顧の憂ひなからしむる樣に努めた

一、廣く銃後施設として商工省の生產力擴充、輸出振興、農林省の銃後農村施設、文部省の青年學校義務制實施、拓務省の滿洲移民計畫等、各般の經費を計上した

一、最近に於ける各種災害の頻發に鑑み河川、港灣、道路等の改修に於ては治山、治水の根本にまで遡つてその所要經費を出來得る限り多額に計上してゐる

一、新規經費の承認額は十一億円を超えたが之は既定經費を節約してその財源に充てる樣に努めた

一、物資需給の調節に付て特に意を用ひ所謂「物の豫算」を編成する事に重點を置いた

一、歲入計畫に付ては一般會計に關する限り特に增税その他の方法を講じなかつたが支那事變特別税の自然增收及び平年度化により租税の增收は二億五千万円を超え租税總額は二十億円の巨額に上つたので公債發行額も八億円臺に止める事とした

歲入計畫は好調

【東京二日發同盟】昭和十四年度豫算の財源となるべき歲入計畫は租税及び印紙收入のみで二十一億五千九百九十七万一千円といふ好調であるがこれが內訳は左の如くである(單位千円)

歲入

經常部

一、租税 二、〇五三、八〇三
(主なるもの所得税八九八、四四〇 營業收益税一三三、四六八 酒税二六四、三七七 砂糖消費税一二七、六六七 關税一六五、一六五)
一、印紙收入 一〇六、一三三
一、官業及官有財產收入 五七一、六二九
一、遞信事業特別會計納付金 八一、〇〇〇
一、日本銀行納付金 一三、六六六
一、雜收入 六五、一六四
一、教育改善及び農村振興基金特別會計より繰入 六、九三六

臨時部

歲入

一、官有物拂下代 七、一二二
一、雜收入 六一、八六三
一、公共團體工事負擔納付金 三五、二六八
一、學術研究獎勵金受入 八、九六八
一、特別會計より繰入 一、七二九
一、保險會社納付金 三、三五一
一、輸出補償收入 一、六七五
一、輸出資金前貸補償收入 三、七六八
一、臨時利得税 二一九、八五五
一、利益配當税 三五、三〇四
一、公債及び社債利子税 一、四四二
一、通行税 九、二四二
一、入場税 八、一二四
一、特別入場税 一〇四
一、物品税 五六、〇〇〇
一、特別會計より一般財源受入 六、五〇〇
一、公債金 八〇九、三三七
一、前年度剩餘金繰入 一、七〇〇
歲入合計 三、六九四、三二一

參內した病將軍を いたはらせ給ふ
古莊中將感激して退下

【東京二日發同盟】抗日政權の據點廣東の攻略戰に赫々たる偉勲を樹てた南支派遣軍最高指揮官古莊幹郎中將は不幸病を得て東歸、一日午後一時三十五分東京驛着歸還したが直ちに參內、午後三時
天皇陛下に拜謁仰付られ畏くも軍狀を奏上した、この日晴れの晴路には御出迎のため畏くも清水侍從武官を差し遣はされたが古莊將軍は副官を伴ひ東條次官、多田參謀次長、川岸防衞司令官、山脇教育總監、本部長外軍民多數の出迎を受け東京驛着宮內省差し廻しの自動車にて市民の歡呼に應へて感激の寥涕をなしつつ二重橋正門から參內した
天皇陛下には午後三時御軍裝御凜々しく宇佐美侍從武官長を從へさせられ表御座所に出御、閑院參謀總長宮殿下、板垣陸相侍立申上げて古莊將軍に拜謁仰付けられた、病躯を押して古莊將軍は不自由を伺いたはり遊ばされて軍帽は左脇に挾むべき型式の禮に對して側に置くことを許される等有難き御沙汰を拜し將軍は光榮に感激しつつ一天顏に咫尺、恭しく敬禮して奉拜、白耶士灣上陸から廣東攻略戰までの輝かしい軍狀に關して具さに奏上申上げたが、陛下には畏くも御嘉賞の御言葉を賜ひ更に御病躯將軍を勞らせられた御由に「承はる、終つて將軍は恐懼感激して御前を退下したが畏き辺りでは御慰勞の思召しにより御救恤品一籠並に酒料金一封を下賜あらせられた

新規計上額

【東京二日發同盟】昭和十四年度豫算中の新規計上額中主なる經費左の如し(單位千円)

一、支那事變に關する經費 九七、八八〇
軍事扶助等銃後對策に要する經費 一三、二五七
物資需給調整に要する經費 五五、〇一八
其他 一六六、一五五
合計 五六六、三八一
二、生產力擴充に關する經費 一八、一六〇
三、輸出增進に關する經費 一九、四四七
四、民間航空及び防空に關する經費 四、九四二
民間航空に關する經費
民間防空に關する經費 二四、三九二
合計
五、治水に關する經費 九、八六五

拓務省豫算

【東京二日發同盟】拓務省明年度豫算は滿洲大量移民の送出數增加を中心に大藏省と折衝中であつたが結局四千六百六十万円と前年度に比し千五百万円の增加を見ることとなつた、新規要求の主なるものの內訳は左の如し(單位千円)

一、南米地方拓殖事業保護獎勵に關する經費 一、二〇〇
一、南洋地方拓殖事業指導獎勵費 九〇〇
一、南支南洋共通關係經費(明年度八月開催の移民會議其の他) 一五〇
一、拓殖獎勵館補助費その他 三五、八〇〇
一、滿洲移植民に關する經費 三五、一〇〇

豫備金增額

【東京二日發同盟】明年度豫備金は第一豫備金において一千万円を增額して三千万円とし第二豫備金は本年度通り六千万円を計上した

新規豫算額合計 三五、八〇〇
前年度新規豫算額合計 一〇、八〇〇
差引增額 一五、〇〇〇
昭和十四年度既定豫算額(各特別會計補助金) 一〇、五〇〇
既定經費減少額 一〇〇
總計 四六、六〇〇

金融統制強化や 新規增税も攻究
豫算額の激增に伴つて

【東京二日發同盟】大藏省では明年度一般會計豫算が二日の閣議で決定を見たので今度は臨時軍事費豫算の編成を急ぐこととなつたが、これら豫算の編成に依り明年度の公債發行額は當然增加すべく、殊に臨時軍事費豫算の如きは長期建設の各特別會計豫算に就き關係各省より要求豫算の提出を求めた結果、消耗資材補充等の必要に迫られ公債額、公債額共に激增することが明瞭なる情勢にあるので、これに伴つて新規增税及び金融統制強化等の政策が漸次現實の問題として攻究せられることにならうと見られる

滿洲國國防分擔金 受入を中止

【東京二日發同盟】政府は日滿一體の精神に基き昭和十一年度以降滿洲國國防分擔金を受入れこれを臨時部歲入として本年度に於ても千九百五十万円を計上してゐたが明年度に於ては滿洲國の財政上の都合に依りこれを計上しないことに決定した

樞府顧問官 三名を補充
遲くも中旬までに

【東京二日發同盟】樞密顧問官の缺員補充について政府は目下慎重その人選中であるが取敢へず樞密顧問官四名の缺員中三名を補充することとなり政黨、財界並に司法畑よりこれを物色中で最も有力なる候補者としては政界より政友會顧問川村竹治氏、財界より元日銀總裁深井英五氏、司法畑より元法相林頼三郎氏が擧げられて居り、遲くも今月中旬までには決定するものと見られる

支那事變公債 四億圓を發行

【東京二日發同盟】政府は十二月十三日支那事變公債を預金部引受に依り五千万円、日本銀行引受に依り三億五千万円、合計四億円を發行し日本銀行引受額の內一部を全國の各郵便局より賣出すことに決定した、要項左の通り

◇支那事變國庫債券
一、名稱 支那事變國庫債券(ほ號)
一、發行額 額面三億九千三百万円
一、發行日 十二月十三日
一、償還期限 昭和三十一年二月一日まで(十七年二ヶ月)
一、發行價格 額面百円に付き九十八円
一、額面金額種類 二千五百円、五千円、一千円、五百円、一百円、十円の八種
(但し右の內二十五円乃至二千円の五種は郵便局より賣出す)
一、利率 年三分五厘
一、郵便局の賣出期間 十二月十三日より十二月二十四日まで

◇支那事變特別國庫債券
一、名稱 支那事變特別國庫債券(第二回)
一、發行額 額面七百万円
一、發行日 十二月十三日
一、償還期限 昭和三十一年二月一日まで(十七年二ヶ月)
一、發行價格 額面十円につき九円八十錢
一、額面金額種類 十円の一種
一、利率 年三分五厘
一、發行方法 各郵便局より賣出す
一、郵便局賣出期間 十二月十三日より十二月二十四日まで

四議案を審議
東亞文化協議會 第二日

【東京二日發同盟】東亞文化協議會第二日は二日午前十時より東大講堂において人文科學、自然科學兩分會が開會された、人文科學分會は日本側十三名、支那側十三名の評議員に依つて、又自然科學分會は日本側二十二名、支那側八名の評議員出席、夫々一日の總會において提案された日支兩國の四議案について審議を行ひ、自然科學分會では四議案ともその趣旨を承認、人文科學分會は支那側提出の第二案が審議未了となり三日に持越された外全部可決され閉會、代表一同は正午午餐を共にし種々懇談した、尚同日の人文科學分會において日支兩國に東亞文化協議會の會館を設置する意見が兩國代表より出でその促進を決議した

各地で工場閉鎖
勞働者の復歸を拒否
フランス總罷業のあと

【パリ一日發同盟】フランス勞働總同盟の指令下に三十日全國に開始されたフランスの總罷業は政府の強硬措置により完全に失敗し、罷業參加の勞働者も一日朝より續々各工場に復歸しつつあるが、資本家側ではその復歸を拒否し工場閉鎖などの強硬策に出たため一日は全國各地に小競合を惹起してゐる、即ちボルドウでは飛行機工場が工場閉鎖を行ひ、工務部が罷業參加の約半數の勞働者の復業を拒否したのを初め各工場とも復業拒否の擧に出でまたマルセーユでは金屬、化學、石油、建築、食料等の各工場は全部工場を閉鎖その他ダンカーク、ロリアンなども工場閉鎖により罷業勞働者の復業を拒否して居り各地とも勞働者は大會を開催して氣勢を擧げ騒然として紛擾してゐる

先手を打つて 議會繰上げ
政局は依然對立深刻

【パリ一日發同盟】三十日の總罷業が勞働總同盟側の慘敗に終つたにも拘らず政府と左翼派とは依然尖鋭な對立を持續してゐる情勢に鑑み、ダラディエ內閣は十二月十三日召集豫定の議會を繰上げ來る八日に開會するに決定し一日左の旨發表した

【パリ一日發同盟】社會黨では十日國內に於て議員大會を開催、議會召集を促進要求するとともに倒閣の氣勢を擧げる豫定であつたが政府がこれに先手を打つたものである、政府は三十日罷業に參加した公共事業關係の使用人勞働者に對しては斷乎嚴罰の方針をもつて臨む事となつた

米ソ關係は冷却
ソ聯、駐米大使に歸國命令

【ワシントン一日發同盟】米國政府は去る六月駐ソ大使デヴイス氏を駐白大使に轉出して以來未だに後任大使を任命せず一方ソ聯政府でもこれに對抗し駐米大使トロヤノフスキー氏に歸國を命じた所からワシントン外交界では米ソ兩國關係が頓に冷却化するに至つたものとして成行を注目してゐる、APワシントン支局はこの間の消息に就き一日次の如く傳へてゐる

米國政府が故意に駐ソ大使の任命を遲らせてゐることは米ソ兩國の關係が冷却化した證左と見られるが、ルーズベルト大統領は兩三日前記者團に對して駐ソ大使の後任は何時任命することになるか判らぬと語つて居り一方ソヴエツト政府側でも米國が先づ後任大使を任命しない以上トロヤノフスキー大使の後任を任命させることも又は後任大使を赴任させることもしない意向らしい、米ソ關係が斯く緊張的狀態を現出するに至つた特別根據は明瞭でないが何れにせよ米ソ兩國は當分この變態的關係を續けることとならう、然しこれに依つて直ちに兩國關係が正面衝突を演ずることになるとは思へない

因に千九百三十四年米ソ兩國の國交回復以來の五箇年間に兩國の關係を惡化せしめたと思惟される事例には次の如きものがある

一、米國對ソ借款、返還問題の未解決
一、駐ソ米國大使館員多數がソヴエット側の待遇に憤慨して歸國したこと
一、ソヴエツト側の要請に依る米國內ソヴエツト領事館の閉鎖問題
一、モスクワ、レーニン廟にかける米國大使館新館の建設計畫を放棄したこと
一、千九百三十五年コミンテルン第七回大會に際し米國政府が反米共產主義宣傳取締をソ聯政府に要求したこと
一、駐ソ米國大使が好んでソヴエツト國外に旅行する習慣があつたこと

日支は脣齒輔車
梁院長、國民に告ぐ

【南京一日發同盟】維新政府行政院長梁鴻志氏は一日「國民に告ぐる書」を發表し廣く天下に所信を發表した、要旨左の如し

今回各省市縣より代表を選出し統一政府の樹立を要望せるが、右は維新政府の希望と全く合致せり、此の際に於て日本國に告ぐ

一、去る十五日前後は日本を訪問し各方面の要人と會見せるが、東亞の大局上日本と提攜し新秩序建設に一致協力することとなれり

一、日支合作は歷史の必然性に依るものにして日支の同文同種的且つ共存共榮の原則に基くべきを確信して疑はず

一、日本は東亞和平を保持する使命を有する、日本は明治維新以來國力隆盛に努め其の國力は世界一等國の地位を獲ち得て東亞和平を保持するの實力を有するものなり

支那の國力が如何に元氣を恢復せるかを知ると共に支那國民は日本を仇敵視するの心理を改造する決意を有せざるべからず、支那國民は日本と共に和平を保ち東洋の平和を確立すべし、而して兩國經濟合作に就き合すべきものあることを知ると共に運動も東亞和平の禍根を除去するものにして其の重要を充分に遂げざるべからず

北支へ英資本
開灤炭へ一千萬圓

【東京二日發同盟】戰時經濟增產の遂行上製鐵用コークス炭として必要不可分視されてゐる開灤炭の飛躍的增產計畫については既に開灤鑛務局總支配人ネーサン氏が渡英しこれが資金調達に關し折衝を終へ歸任したのでこの程上京し、開灤炭販賣會社中松社長を訪れ資金調達に關する內容を詳細報告した、右に依れば今回イギリス資本一千万円を社債の形式に依り導入することに交涉成立を見たもので北支に於ける外資導入の歷史的第一歩が踏出されたものとして頗る注目される、即ち右資金は開灤炭礦の百万噸增產を目標とする洗炭設備に機關車百輛をイギリス本國より購入する代金に充當するものである

來年七月迄には 審議終了の豫定
親族、相續法 特別委員會

本島皇民化方策の一端として促進された親族法、相續法の本島人適用準備工作に就ては既報の如く去る廿四日法令取調委員會總會に於て特別委員に附託されたが愈々其の第一回は來る五日午後一時より高等法院に於て開かるることとなつた、これは內地の右兩法並びに戶籍法の全部に亙つて慣習を調査し本島に適用して差支なきや否やを檢討し差支あるものに就ては一々除外例を設くるもので、相當の大事業であり今後毎週月金兩曜日の開會を續け遲くも明年七月以前には審議を終了したいと言つて居る尚右は司法省關係では既に數年來民法の大改正に着手して居るので、其の改正の內容に就ても十分考慮に置き改正成るの曉にも支障を來たさぬだけの用意が必要とされ同委員長たる伴野高等法院長以下多大の意氣込を以てこれが檢討に當る筈である、尚ほ內地に於ける民法改正案の主要なる問題の一に長子相續を改めて二男以下にも財產の分配を受けしむべしとの論があり、可なり強調されて居るので恰も本島の慣習たる分割相續に近づいて來るの觀あることは頗る興味あることである、先般台南帝國議士協會主催にて台北市公會堂に於て財界の人々を集めて此の問題に就き座談會を催したがその際本島人有力者側より親族法、相續法を本島に實施する事に就き極めて熱心に促進方を希望したので府司法當局も大いに意を強うするものがあつたとのことである

二代行委員と 久原氏が會見

【東京二日發同盟】久原房之助氏は二日午前十時前田、島田兩代行委員と會見、久原氏より總裁問題に關し二十九、三十兩日に亙る鳩山氏との會見顛末を說明した後、兩氏の意見を求めたに對し兩氏は黨內事情を詳細に說明し合せて總裁問題の解決につき是非配慮せられたき旨を述べ會見三時間に及んで散會した

學生軍編制を 蔣介石が命令

【香港二日發同盟】重慶よりの報道に依れば蔣介石は兵力不足と兵意の如くならざるに鑑み今回全中等學校、專門學校、大學に對し學生全部をもつて出來るだけ速かに學生軍を編制すべしと命令したと云はれる、これに依り動員される學生軍の數は百五十万と推定される、蔣介石は自らこの學生軍の司令となり政治部長陳誠が兵團長となり、各省政府主席をして地方學生軍長に任命すると云はれる

天無口

事變勃發此方、口さがない向からいろいろと批評されてゐた外務省も、日獨文化協定を締め盟邦との強化を推進すると共に、一方九國條約及び所謂第三國の既得權益等に對する具體的方策を決定、不動の新外交方針に基き第三國との調整に對處する態勢をとり、ドウやら陣容を整へて來た▲門戶開放、機會均等主義に對する帝國の具體的方策とは治外法權、不平等條約、九國條約其他の契約により支那の自主獨立を制限する樣な、平たくいふと支那を搾取場所とする樣な今迄の狀況を改變するにあるのだ▲日滿支の三國が防共といふ國防上の共同目的のために必要な產業上及び經濟上の行動は、單なる條約上の理由に拘束されない程必死的なものである。その國防上必要なる埋藏資源や其他特定資源とは、棉花、羊毛、鐵等の外、鐵道、港灣、航道、道路、航空、通信等の施設、軍需工業及び之に必要なる動力與藥の經營などである▲列國は前項の日本の特殊的立場を全面的に承認すると共に新支那の必要とする經濟行政權の自主的運用を阻害せざる限り、對支那に於ける一般經濟活動に關しては、日本と同等無差別の待遇を享受する事が出來よう。但し、これ我政府が屢々聲明せる第三國權益擁護とは聞く通りではないので、新事態が許す範圍だけに止るのである▲これだけ云へば何せとならう。英佛の行動について未だ上つてゐる連中にも幾分は納得させる起するがよい。事態の主張は何物にも代へ難い緊迫な宣言である

人事

▲佐藤一郎氏(遞信省電氣試驗所技師)二日來臺(鐵道ホテル)
▲工藤良次氏(三和銀行臺灣支店長)二日高砂丸にて上阪
▲横有恒氏(總督府總務局)二日內地より歸臺(吾妻)

胃の代りをする胃腸薬 イさやか(胃爽)

●現代人の日常食は昔と非常に違つてゐる

昔の日常食は主に菜食のみに限られてゐて、たまに蛋白の含まれてゐるうまいものと言へば魚を食べる位の程度であつた。
しかし最近の人々の食物を見給へ、歐米人の風習をしてゐるのか肉類や天ぷら等の脂肪味を、ほとんど毎食とらない事はない位だ。人々の口がおごつて、食へくと進んだのが原因でせうが、それがため人間の生命は昔に比較して非常に短縮されあの恐ろしき動脈硬化、腦溢血、血壓亢進等の病で倒れる人が實に多いではないか。

誰れでも木瓜(パパイヤ)を切つて堅い肉に入れて置くとその肉が軟らかになる事を御存じと思ふ、これは木瓜(パパイヤ)の中にパパインと言ふ強力な蛋白脂肪をコナス消化素が含まれてゐるためです。一九〇〇年の昔ドイツの一技師が南國視察の折偶然に發見したもので、それから醫學上蛋白消化素として大センセーションを來し歐米の高價胃腸藥にはこの藥が配合してゐないものはありません。

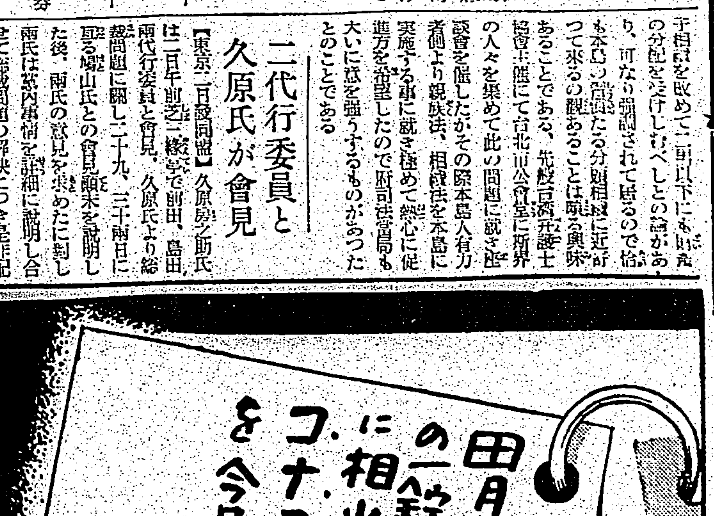

●東洋人の腸と歐米人の腸とは長さが違ふ

神が我々をこの世に歐米人の體質と違へて產みそれに適應する食物を取らず口あたりが良いとて、歐米食をとるから消化機關が違ふ東洋人には、體外に排出さるべき老排物を血液中に混入させる事の原因があの恐ろしい病氣を起させるのである。

●如何に高價な營養劑や滋養分をとつても完全に消化し吸收する胃腸をもたなければなんの效果があるや

胃腸病者や結核患者、內臟諸病者に限つてヒヨロヒヨロして目はクボミ肉は落ち顏色惡く、その樣な人に限つてやれ營養劑とか、精力劑とかで、浴びる程とる。しかも少しも大した反應がない。これ等の人はその營養な物を完全に消化吸收さす機關のこわれてゐる事を考へず、だから、藥の價値や食物の滋養を、むしろ胃から腸をひかへれば消化吸收する根本を考へずに詰め込むばかりただ通過さすに過ぎないのである、營養劑どころかあの粗食をしてゐる勞働者の體格を見給へ。

●食べたもの飲んだものの完全消化吸收こそ高貴藥であり滋養劑であり精力素である

時代が生んだイさやか(胃爽)胃腸藥は現代日常食を考究して創製されたもので肉類でも魚類でも脂肪類でも完全に食べたもの全部を消化し滋養物や精力素のみを吸收し老排物を排出さすために製られたもので、その內容は先に賣出されてゐる、わかもと、エビオス等の藥劑とは全然違ふのであります。

●イさやか胃腸藥の內容及主劑

肉とか、天ぷら、台灣料理等の脂肪味を消化する野菜特新のパパイン酵素と鯨や鶏卵等を良くコナス、アスパラギルス、オリゼルコン(澱粉消化素)に胃の痛い時に止める藥や便秘を助ける藥が配劑してありますので胃腸病者や東洋人の肉食者及脂肪味の體質的缺陷を補充する樣に製られたものです。
文壇の大御所菊池寬先生の文藝春秋社でもあらゆる胃腸藥の多い中で文藝春秋社推奬「イさやか」として賣出してゐる事を見ても如何にその效果の偉大と東洋人に必要な藥が公認されます。

●全島有名藥店に有り品切の節は直接本舖へ
●定價二十錢・一圓・一圓五十錢●

製造元 イさやか製藥株式會社
東京市四谷區內藤町一 振替東京八六六七五七番

年産四萬石の 專賣局無水酒精工場

所要原料『いも』は一億斤 中研で品質改良に着手中

專賣局の無水酒精工場は來年度より二ケ年計畫にて設置せられ昭和十六年度より生産開始される豫定であるが、原料となるべき甘藷については目下中研に於て百七十種につき申當り收量の増加、品質の向上を主として研究をつゞけをり、この研究を十四年度中に完成すべくいそいでゐる、生産開始年度たる昭和十六年度に於ける島内の無水酒精原料用甘藷は大たい五万石であるから、新工場の生産能力は年産四万石であるから、一万石の不足を生ずることとなる、この一万石は製糖會社における増産によつて補ふことになるが、右四万石を産するために必要とする甘藷は一億斤で一甲歩收穫を二万斤として五千甲歩を要するわけである、しかしながら現在迄の研究により一甲歩收量を二万斤から二万八千斤程度に引上げることが可能とされてゐる

内地糖商との間に 移出赤糖を協定

雜マークは昭和に委託し 格差二十錢を附すこと

昭和製糖と臺灣パルプの兩社總會に出席し尚本島大増産の赤糖の移出取引に關する協定其他の用務を終へ二日富士丸で歸臺した昭和製糖專務山瀨鑒氏は次の如く語る

本島の赤糖は第一回調査の結果更に増産を豫想されるに至つたが、それは天候順調の外に新式製糖へ[illegible]赤糖の甘蔗を一部廻因として[illegible]生産高の増加したことも主な一因だと思ふ、兎も角大増産の對策として移出の増加により赤糖市價の安定を圖らなければならぬと考へ私は同業組合の委囑を受け先づ内地販賣店と交渉を重ねた結果昭和製糖以外の年産一萬担以上製造するものの移出赤糖は昭和製糖で委託販賣を引受くる形式の下に昭和の名を以て移出し内地販賣店との取引は昭和の分と一緒に行ひ昭和の赤糖のみ單獨には賣らないこと、但し昭和の赤糖に對してそれ以外の雜マークは二十錢の格差を付し格差以上に品質相違なものが引渡された場合は販賣店によつて査定された價格を以て[illegible]値引の程度をきめることにし販賣店の承諾を得たのである、昭和としては四、五年前から相當犠牲を拂つて内地に於ける赤糖販路の開拓に努力しお蔭で[illegible]信用を得てゐるが[illegible]雜マークのものを能ふ限り早く處分させ昭和の分はアトから賣るやうにしたいと考へてゐるが何分大増産の為め昭和以外の[illegible]移出を増加しなければならない、[illegible]

[illegible]けで四百万担は可能といふところへ更に中南支の市場が開けんとしてゐる關係に相當持越があつて宜しいのであるが、右の如く輸出の盛況からして同糖は近々益々増産して宜しいといふ人氣で前途頗る樂觀氣分が横溢してゐると山瀨氏は語つてゐた

臺灣鐵工業組 合發會式

島内の鐵工業者により臺灣鐵工業協會なるものが組織され業界の擁護發展に資する所があつたが、會員の減少と業界の盛況よりして何時か有名無實となり一年前に解散したのであるが、時局柄協調と技術の向上を圖り無謀な競爭を避ける目的にて今度臺灣鐵工業組合を結成することとなり二日午前九時臺北鐵道ホテルで發會式を擧行した組合員二十[illegible]名の内二十六名出席規約を制定し組合長一名と理事八名を選擧し次の通り當選就任した

組合長 臺灣鐵工所（久保田氏）理事 臺北東洋鐵工會社（西島氏）小高鐵工所（門間氏）[illegible]、高雄鐵工會社、基隆前田、嘉義伊見、臺南川中、高雄武智各鐵工所主

副組合長と專務理事は未定である

麻袋の配給

臺北、高雄兩州への 十一、十二月分割當決定

本年二期米用麻袋の配給割當は糖業局の臺灣移出米包裝用麻袋配給統制委員會に於て五州の在庫再調査と需要申請に基きなされつつあつたが、右申請額査定の結果、再州への十一、十二兩月分割當は左の如く決定、商工課内の同委員會より配給組合に對し配給開始の指定が發せられた、尚新竹、台中、台南の三州への割當は申請未着のため未決定で、又今回配給される分は新麻袋及び一度使用古袋であり、新麻袋の價格は未だ價格決定を見てゐないが、近日中に商工課にて決定される筈である

▲臺北州 十一万二千六百七十四枚内臺北州米穀組合分は五万枚にして六万二千六百七十四枚は臺北州にて保留し、今後の[illegible]

世界に類例なき 無水酒精タンク

高雄に建設を打合す

各製糖會社が國策的に製造してゐる無水酒精の輸送はアルコール輸送會社に於て一手になしてゐるが同社並に糖務に於ては輸送の合理化を期するため豫てよりタンクボートによる輸送計畫を進めてゐるが、之には移出港の高雄に大きな無水酒精タンクの建設を必要とし之が設計のため二日午前十時より台北鐵道ホテルに於て府特産課土井、田代兩技師、專賣局關係官、製糖研究會々員たる各製糖會社代表、アルコール輸送會社代表、日石南奥製油所長佐藤氏等出席してタンク設計を打合せ午後四時散會、このタンクは高雄港に建設し無水酒精の容量一万二千石と云ふ大きなもので世界に類例のなきもので、直に設計に取掛り、出來次第着工來年四月一杯には竣工の豫定で五月より使用してタンクボートによる無水酒精の大量輸送が開始される訳である

丸糯は一服

【神戸二日發本社支局特電】十二月十二日限丸糯は昨日十五円六十五錢迄出來たあと今日は手堅く七十五錢から八十錢と[illegible]一限は十五円二十五錢、三十錢出來、船腹關係から緩和に向ひ、やらか一服模樣大きな上下手もなく見送つて居る

正月に間に合ふ 丸糯の積出能力

船腹からみて廿五萬袋

基隆高雄兩港の倉庫滿杯のため蓬萊米、丸糯米共に南迭は滞地各驛共積止めとなり、北迭米も台中迄蓬萊が積止めとなり、年末物の丸糯のみ北迭を認めることとなつた、この問題は特殊貨物のため港の倉庫收容力が不足してゐるのと、船腹が甚だしく不足のため積出不円滑が原因して居り配船を増して船腹を緩和するに非ざれば到底緩和を計劃すること不可能である、季節物の丸糯が新正に間に合ふのは京濱地方向けは基隆出帆十二月十二日迄、阪神、關門向けは十二月十八日迄とされてゐるが、基隆よりの船腹は京濱向けは君島、東洋、櫻島、辰宮の四艘で二十万袋内蓬萊五万袋と見れば丸糯のスペースは十五万袋に過ぎず、阪神關門向けは臨時船がないので、内台定期船による外なく十二月二日以後十八日迄の便船は蓬萊丸が就航するため五回のみで一艘分二万袋と見て十万袋しか積出せず、京濱と合して二十五万袋、之に二十九日迄の移出約十九万袋を加へて四十四万袋となり昨年より少い、今の狀態では關東地糯が新正用に多く消化されると見られる、本年の二期丸糯移出力百二十万袋とすれば八十九、六万袋からの大量が新正用に廻される訳であるが果して新正迄に船腹が緩和されるかは疑問である

漁業用物資 配給打合會

二日臺北に開催さる

府水産課主催の漁業用物資配給方法打合會は二日午前九時半より台北市協和會館に於て各州廳の水産主任技師、府水産課より金村技師等出席の下に開催、左の如く協議決定し午後三時終了した

一、漁業用重油配給方法に關する件 原案の各州廳水産會をして自治配給せしめることには異論多く結局現狀維持とし申請手續問題は府水産課を中心とし各州廳水産係との間に協議を遂げ合理的の案を立てること決定

一、漁業用綿絲及網類並にマニラ麻等配給方法に關する件 府より各州廳に割當を為し各州廳は漁業組合、漁業團體或は漁業關係なきものは水産會の斡旋にて團體を結成せしめる）に對し割當する、而して各漁業者は右割當により更に漁業組合等より配給を受けることに決定

[illegible]

石炭類の 鐵道早期輸送

今年は昨年の二倍強

鐵道部では[illegible]輸送を緩和の一策として毎年石炭、コークス、石灰石等をなるべく早目に輸送したき方針のもとに右の早期輸送について割引を實施してゐるが、今年は（九月一日から十一月十五日迄）すこぶる好成績をおさめた、即ち石炭及びコークスは昨年の三万二千八百六十七噸に比し、六万八千四百八十七噸で、百八％の増、石灰石は二万五千二百九十七噸で百[illegible]

臺灣パルプ工業 工場は年内に竣工

苗栗の臺灣軌道の一部 昭和製糖に買收さる

昭和製糖では苗栗驛より本社所在地まで約三千町の間にある台灣軌道會社の軌道を今度買收し別に複線敷設中の所本月一日を以て開通したので苗栗製糖所のバガスは愈よ五日から右軌道で苗栗驛へ搬出を開始し鐵道で台中州大肚の台灣パルプ工業へ輸送し貯き、明春一月同製紙開始まで倉庫に貯藏することになつた、同日[illegible]製糖所のバガスは十一月十六日製糖開始以來ドシ／＼大肚へ輸送されてゐるパルプ工場は本月中に工場其他の建物全部を竣工し、機械も一部現に据附中であり内地で船待ちのもの輸送中のものもあり、年内には大部分入着し明春据附を終つて二月下旬に製品を出すことになつてゐる

豚皮の效用

製革研究次第では 牛皮に劣らない

豚皮は皮革使用制限の今日制限外の皮革として一躍代用品として民需皮革の王座を占めるに至つたが本島の豚皮は生食の禁止と[illegible]生皮の蒐集に富らしめた結果年産四十万枚可能と見られ我國の皮革生産高の約半數を占めるに至つた、[illegible]豚皮を一手に製革してゐるが豚皮について同社赤木氏は語る

[illegible]

寫眞 は向つて左三足の靴は甲革、底革とも[illegible]で試製したもの、右側の靴二足及び前側の帶革、財布、名刺入、紙入、[illegible]、トランク、定期サック等は内地で[illegible]である

壓搾開始

帝國製糖の竹南工場は一日午前七時壓搾開始した、明治製糖の南靖工場は一日午後六時壓搾開始した

蓬萊糖廍增産

[illegible]

島内商況

臺灣正米市場 [illegible]

臺灣正米市公定相場 [illegible]

内外商況欄（二日）

米期

朝鮮筋東京筋買 强氣買進みに上伸

堂島米況前場 【大阪二日發國際】[illegible]

堂島米況後場 [illegible]

米界餘聞 [illegible]

堂島雜觀 [illegible]

大阪期米後場 [illegible]

東京期米後場 [illegible]

神戸期米後場 [illegible]

砂糖

實需買上一巡に小緩み

[illegible]

大阪砂糖清算後場 [illegible]

大阪砂糖現物 [illegible]

大阪重要商品 [illegible]

神戸豆粕後場 [illegible]

神戸穀肥相場 [illegible]

下關麥粉相場 [illegible]

株式

蔣へ下野勸告あり 長期好勢新東往來

兜町前場況 【東京二日發國際】[illegible]

東京短期後場 [illegible]

東京長期後場 [illegible]

大阪短期後場 [illegible]

財界株界 [illegible]

中支那見聞記 森岡生（8）

外觀雄大なる 南京城の構へ

近代都市としては未完成

南京めぐり（上）

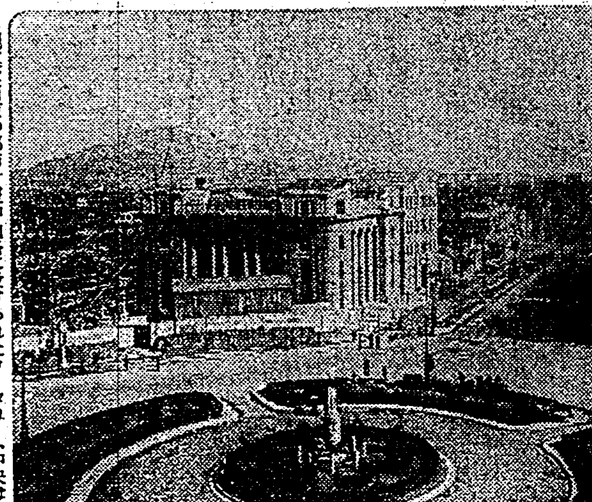

（寫眞は南京の都市計劃中山路に設けられたロータリー、中央は大總理の模型＝記事參照）

南京に着いて第一に驚いたことは、驛が如何にも辺鄙なことだ、[illegible]

歷代の王城 [illegible]

治安保持下 [illegible]

意外に貧弱 [illegible]

計畫幹線路 [illegible]

一般市民の [illegible]

土地人情に [illegible]

（本文中寫眞は南京市城内に設けられた臺灣農業義勇團の南京分場菜園）

證券取扱 買賣仲介 開始 玉光商會 台北市建成町四ノ一 電四三八一番

工事入札公告 [illegible] 總督官房會計課

大阪商船 臺灣出帆 [illegible]

近海郵船 基隆出帆 [illegible]

辰馬汽船 出帆 [illegible]

大連汽船 基隆出帆 [illegible]

山丸一組 [illegible]

本日牛肉デー 内地肉各等一割引 百匁 三十五錢 鳥伊

本日割引デー 神戸肉 一割引 三十五錢 三谷軒

產婦人科 福田醫院 大和町二丁目 電話六九五四番 （病室完備）醫學博士 福田英雄

耳鼻咽喉科 藏田醫院 榮町一丁目（春日通り）電話五三八七・五三一五番（病室完備）醫學博士 藏田恒人

小兒科 武藤醫院 表町一丁目二（中央勸業前）電話四八五九番（入院隨意）

眼科 塚原眼科醫院 表町二ノ六 電話三四三番（入院隨意）醫學博士 塚原賢夫

產婦人科 鶴田醫院 京町三丁目（宮通り）電話四二九七番（入院隨意）

外科 肛門病科 X線科 菅野醫院 本町一丁目（宮通り）電話三五〇番（病室完備）醫學博士 菅野尚夫

外科 皮膚科 泌尿器科 X線科 一番ヶ瀨醫院 本町二丁目五番地 電話二七八九番

外科 肛門病科 菅沼醫院 本町三丁目一番地 電話二九五四番（入院應需）

齒科 青木齒科醫院 榮町三丁目台銀裏通（派出所前）電話八六七九五番

小兒科 關屋醫院 京町一丁目五二番地 電話三八七二番（入院隨意）

皮膚科 泌尿科 性病科 千本醫院 京町[illegible] 電話[illegible]（病室完備）醫學博士 千本信次

皮膚科 花柳病科 泌尿器科 三熊丸醫院 表町二丁目二番地 電話四八五五番（入院應需）

内科 秋山内科醫院 京町二丁目 電話五九九八番（入院室完備）秋山爲夫

耳鼻科 咽喉科 天野醫院 榮町一丁目八番地 電話四四〇一番

内科 小兒科 天野醫院 榮町台銀前 電話三一二五三番（入院隨時）醫學博士 天野一男

口腔外科 レントゲン科 道野齒科醫院 台北市京町二（春日通）貯蓄銀行樓上 電話七〇六一番 道野次郎

小兒科 信生堂醫院 末廣町二丁目三 電話五五六番（病室完備入院隨意）[illegible]

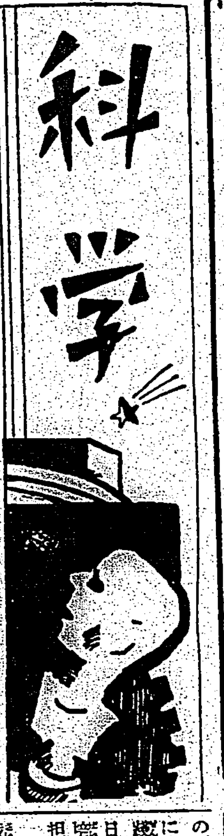

優秀な種苗の繁殖と土壤の選擇が必要

臺灣生ゴム栽培論……（十）

總督府營林所技師 林務部 農學士　佐多長春

濟生台灣島內に於けるゴムの栽培の經過に就いては、既に本年一月十六日、十八日、十九日、二十日の四日に亙り台日紙上に於いて林學部山田技手が詳細に論じて居られるから改めて云ふ必要も無いで有らう。

然しその昔、我等が先覺者、専門技術家乃至は企業家により折角導入されながら、途に財界の破綻その他の不幸や無智に禍されて不幸折角の芽生をつみ取られ中斷した所謂濟生ゴム樹は、微小の暴風の中に有つて、僅かに嘉義市に中研林業部試驗支所に九百本のパラゴム樹及び嘉義市外竹崎なる赤司農場に六百本餘のパラゴム樹として殘存して居る。

著者自身も實見したが既に山田技手に依つて、實驗、報告された如く、特に赤司農場のパラゴム樹に就いてのテストは、『台灣に於けるゴム樹の栽培及びゴム生產の不可能』を完全に覆へし、濟生ゴム栽培論を堂々と應證する物で無くて何んであらう？

外來のゴム樹の輸入種子が台灣に播かれ、台灣の土に育つた――即ち『濟生ゴム樹』に就いての、實驗的應證は、既述の小野三郎氏に依つて成された試驗を、林業試驗所報告に見るも、又近時の成績特に最近の前記赤司農場に於ける夫れについて見ても、既に立派に證せられて居る。

今後に殘された問題は、夫れ等濟生パラゴム樹を基として、飛念なる各種の性能、採種選別試驗に依つて、所謂濟生パラゴムの優良系を選出し、優秀なる一定數の母樹を定め、之が種苗の繁殖を期する事である。次いで台灣に於ける風害、水害其他自然の諸害僅少にして、且つ良質土壤の地を實地探査調査して、其處に次々と前記繁殖、養成せられたるゴム苗木を植ゑつけて行く事である。

然しながら、より以上に吾人の必要とする事は、濟生ゴム栽培に對する最も恐る可き敵である、從來の謬れる『考へ方』に對する是正と啓蒙に外ならない。即ち夫れは、ゴム關係者特に資本家は勿論の事、台灣官民一般先見の明無き技術者の頭にさへ宿る謬りたる認識即ち『台灣にゴムは出來ない』を打破して『濟生ゴム栽培と生產の可能』を解述し、國家的觀點に立てるゴム產業の企業的栽培實踐への喚起を促し、台灣に於いて日本のゴムを自給、自足、即ち國產より生產、ゴム工業の成立迄を擔當せしむる事である。

他方、之等國內に於ける繁殖、栽培、生產の諸事業と並行して、海外に於けるゴム栽培地、出來得る成らば、ゴム原產地の南米、中米に迄も出張探檢して、海外に於けるゴム先進地乃至原生地の優良種、優良系クローンの我が台灣への導入、馴化に力を致す可きである。特に最近未だ世界の極少數にしか知られてゐない『黑ゴム』のブラジルに於ける出現あり、その性質、特質の詳細は未だ知る由も無いが、かかる物こそ世界人の注目を惹き、輸出禁止の厄に遭ふ前に一日も早く台灣に導入馴化して、將來世界の『黑ゴム界』をリードして、立遅れを防ぐ可きであると信ずる。因みに黑ゴムは軍需用特殊目的に缺くべからざる用途を有してゐるものである。

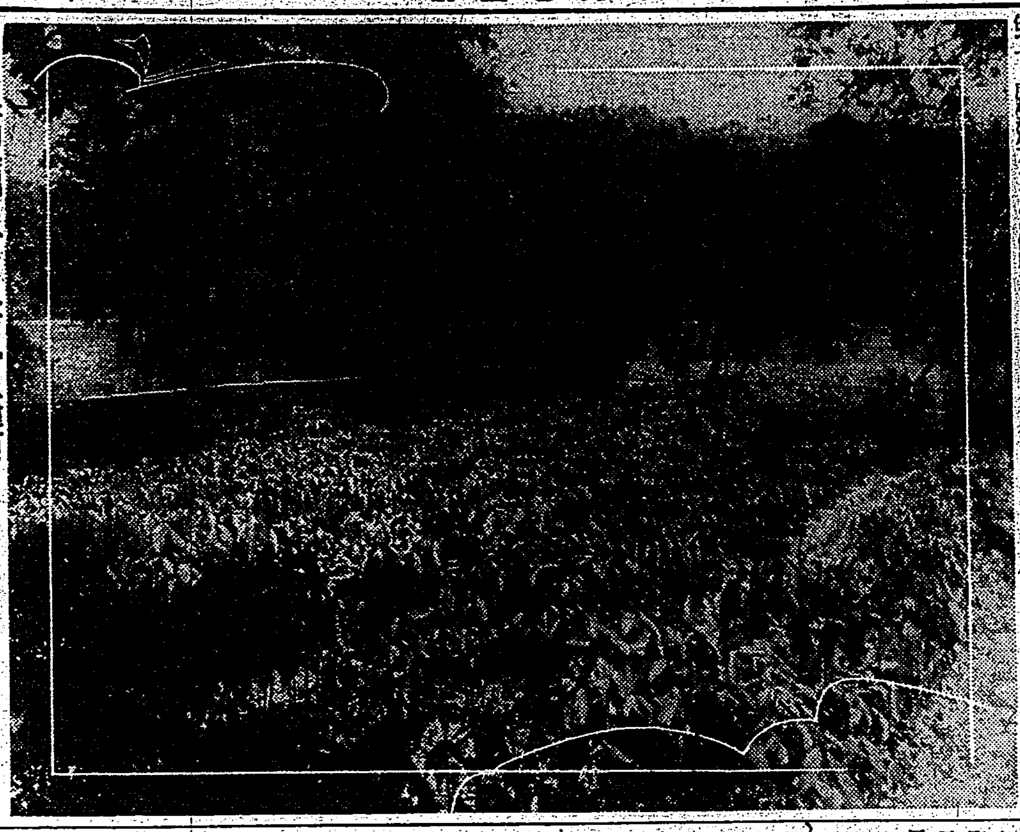

赤司農場に於けるパラゴム種苗（昭和十二年播種）

コロンブス以前に羅針儀は存在した！

プロヴァンの詩の中にも（下）

今度はフランスで羅針儀について記された古い記錄に移らう。それは十三世紀の初葉に、殆ど名前の知られてゐないギュイヨー・ド・プロヴァンといふ詩人によつて書かれた一聯の詩である。

この得がたい詩を最初に發見したのは、同じくフランスの現代の詩人ニコラ・テスラ氏で、同氏は數年前、各國の非常に古い時代の詩を集めた一つの叢書を手に入れ丁度コレラを患つた後の恢復期に暇にあかして讀み耽つた。

ところがたまたま多くの美しい詩の寶玉のうちに、羅針儀を歌つた一篇の詩があることが發見されさてこそコロンブス以前に羅針儀があつたことの動かし難い證據として、同國の歷史家達を驚嘆せしめることとなつたのである。

◇

詩人、ギュイヨー・ド・プロヴァンは羅針儀を次のやうに歌つてゐる。

『黑雲は海を閉ぢこめ
星もはた月も見えわかず。
されど船人は恐るる色なく
針を光りの下に据く。
迷ひの雲はいまや晴れて
針は指さむ北方の星』

概して、間接的な諸記錄、すなはち、直接の歷史的な文獻ではなくして、ここに掲げたやうな詩や、或は斷片的な記述が、あまり信用すべきものでないといふことは正しい。實際にかうしたもののうち、ほんとうに價値を有つてゐるものは極めて稀である。しかしながら、この場合はその價値を否定するには、あまりに鮮かな言葉と姿を以て、ギュイヨー・ド・プロヴァンは羅針儀のことを歌つてゐるのである。

◇

以上の物語りを聞かれた諸君は死後何百年か後に自らも思ひがけず、このやうに大きな影響を與へることとなつた『羅針儀讚歌』を書いた詩人について、いま少し、その詳細を知りたいと考へられるに違ひない。以下その紹介の勞をフランス大百科辭典によつてとれば、

『詩人ギュイヨー・ド・プロヴァンは、西曆一二〇〇年の頃生きてゐたフランスの詩人である。最初僧侶となつてコルナレム寺院を經へたのち、クレルヴオー及びクリュニー寺院の演藝僧となつた。詩作を主に行つたのは一二〇三年から一二〇八年の頃で、その詩題はまことに美しく愛すべきものであつた。しかし歌はれた內容は可なり諷刺的意味をもち、世間一般に對して獨創的批評を加へたところが甚だ多かつた。注目すべき作品としては、詩の他にホープを批評した一文がある云々』

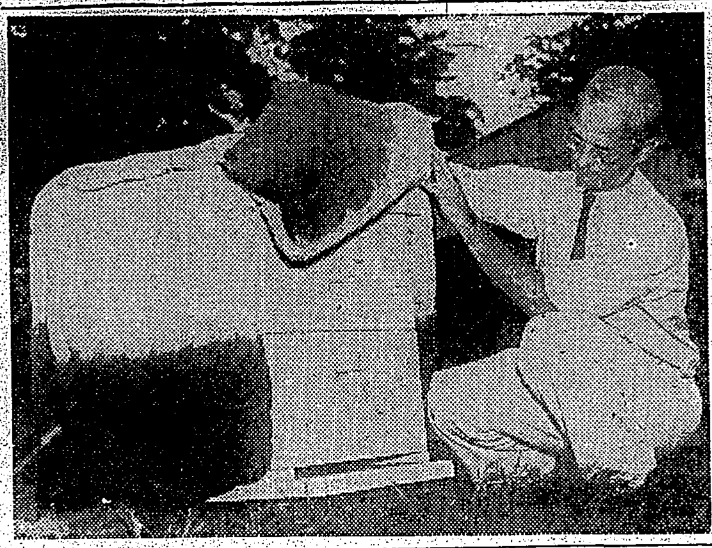

科學の戰士（二）　蜜蜂の研究（新案蜜蜂の巣で、周りを網で包んである）

藥にも代用品時代

日本酒の藥用化

臨時藥局方を制定

今次事變によつて打撃を受けたものの一つとして、藥品類がある。殊にそれが生きる死ぬの病人を前にして居るだけに、問題は極めて深刻だ。そこで種々な代用藥と云ふことになるが、これが日本藥局方に阻まれて自由に代用藥を使用することが出來ない。厚生省ではこの問題に急速解決を與へる為に臨時藥局方を作ることになり、目下各代用藥に就いて研究を進めて居る。

×

そこでこの代用藥を見ると、その種類約百種に及び、差し當つて藥局方の代用藥の話題になるものは、四十種類。その目星いものを拾つて見ると先づ日本酒がある。これは日本藥局方では葡萄酒を使用して居たが、日本酒で代用出來ぬかと種々研究が進められたが、結局長野、山梨あたりで醸造される葡萄酒が更によからうと云ふことになつて、目下十種類について試驗中である。併し日本酒の葡萄酒は其の醸造に際して蔗糖を使用する關係から酒精分が多い。從つてこれに含有する種々の精分を統一する必要があるが、これはそれ程に困難な問題なく解決すると云ふ。

×

次にクミチンキである。これは一ケ年二二、四三七キログラムを輸入して居るが、この主要成分たる小豆蔲及び龍膽を小豆蔲は生薑（セウガ）、龍膽はセンブリによつて代用せしめようと云ふのである。この龍膽は胃散にも必要なゲンチアナマスのことで、これにもセンブリを代用せしめようと云ふのである。

更に軟膏に絶對必要なる蜜蠟であるが、これを木蠟にかへようと云ふのである。この木蠟は立派に生產されるが、また氣候の點でその硬軟を變化せしめなければならぬ不便がある。例へば夏と冬或は北海道と九州と云つた具合で、夏の生產品は冬の用をなさないと云ふ点研究の餘地がある。

×

又藥用石鹸に必要なオレーブ油を國產米糠の油を使用し、カンフル・オレーブ油の如き注射藥には椿油を代用せしめようと云ふ。更に劃期的な研究としては、マラリヤの特効藥キニーネで、これも輸入杜絶し、僅かに台灣から產出するが、これは戰地に於けるマラリヤの治療に殆ど全部を持つて行かれ、內地病人の分としては殆どない。

併しこれは代用藥と云ふわけには行かないので、量を少くして效果を擧げ度いとの研究からキニーネを取つた糟からトタキネを作ることに成功した。これはこの糟に少量のキニーネを入れることによつて百%の效能があると云ふのである。

×

次に座藥類のカカオ脂はこれを合成品によつて行かうと大體成功の見透しもついた。又杏仁水は支那辺りからの輸入であつたが、これはバクチ葉から日本でも同じ杏仁水を製造して居つたが、極く少量でこれも合成で作ることに成功して居るが、それは多量のアルコールを必要とし、採算の点が困難でこの点は目下研究中である。

又、ガーゼの問題でス・フ入りガーゼは一回の使用で駄目となり脱脂ガーゼは普通消毒して三回位は使つて居る。從つてス・フ入りガーゼは却つて國策に反する結果を招來し、殊に藥品ガーゼにはその藥品の含有量が非常に異る結果、使用にたへず眼科用のガーゼの如きはス・フ入りは絶對に不可である。從つてこのス・フ入りガーゼを脱脂ガーゼと同樣に使用し得る研究の歩が進められて居る。

兎に角、この日本藥局方の改正については業者も入れてその探究を研究し、幹事會、委員會を經て厚生大臣の決済を經て省令として發布する段取りとなるが、これ等代用藥は臨時的措置であり、臨時藥局方である旨を明かにすることになつて居り、近く實現することになるであらう。

教へる人間よりも節制を守る犬

子供のための犬の知識（二）

今日の犬は、大昔の犬ほど重要な役目はしてゐませんが、それでもなほ相當な事をしてゐます。泥棒に向へて吠ずの番をしたり、家畜を護つたり、獲物を運び持つたり、獲物を見つけることなどは犬の大きな仕事ですが、賢い犬は教へればもつといろいろな仕事が出來ます。

×

例へば、財布と用事を書きつけた紙を入れたバスケットを渡して買物――それは肉でも野菜でも何でもよい――を言ひつけますと、バスケットを口に街へて出かけます。それが肉の場合であれば急いで肉屋の入口に着くと、扉を足で引搔いて開けてもらひ、バスケットを置いて財布を出して渡し、品物をバスケットへ入れて與れるのを待つてゐます。

しかし時によると殆り途で面白なことが起ります。仲間の犬が出て來て、肉の臭ひを嗅ぎつけ『どうだい、いい獲物ぢやないか！そいつを山分けにしようぢやないか』と誘惑します。けれども使ひ犬は足も緩めずに、少し口を開いて齒を見せながら『邪魔をすると承知しないぞ！これは僕の御主人のものだといふことはお前にもよく解るだらう』と唸りながら、バスケットの中に十分用心しながら歩き續けます。そして肉は無事に主人の手に屆けられるのです。使ひ犬はその肉を仲間と一緒に食べないといふのは節制の訓練が行きとどいてゐるからで、無論かういふ危險な使ひは節制の明らかな犬でなければ出來ません。

ある例ばなしに『全く不忠至千万なことだ』犬に節制を教へると覺えてよくこれを守るが、その教へる方の先生――人間はいつも節制を忘れるといふのがありますが、實際その通りです。かうした美しい節制の徳を守ることは、人間にはなかなか困難です。人間の子供には、果物や果菜などをバスケットへ入れて友達の家へ使ひに行く途中で、どれが一番よく熟してゐるかしらと調べて見るのだ、といふ口實の理由で使ひの果物を食べたりするのがありますが……。

新種を造り出すX線

動植物の遺傳を人工的に調整して新しい種を造り出すといふことは、過去何百年かに亙る生物學者達の夢想であつた。この新種を造り出さうとして生物學者は、總ゆる實驗、飢餓、偏食、化學藥品、電流等物理的化學的種々樣々な人工的作用を生物に加へて實驗を行つたが何ら效果を得ることができなかつた。

×

一八八九年に冷陰極X線管が發明されて以來、この新しい電磁波の作用は生物學者にも大いに注目されて、新種をつくる目的で種々の實驗が試みられたけれども、この種のX線管は惜いかな調節することが出來ないので效果があがらなかつた。

×

然るにその後、熱陰極X線管が發明され、意のままの强さのX線を放射することが出來るやうになつたので、アメリカのジョンソン博士は、トマト、ひまはり、コスモスなどの種子にX線を照射した結果、リボン狀の莖が出來たり、枝の數が增えたり、一重の葉や花が出來たりした外、開花までの期間も短縮されるやうになつた。

×

これらの新しい性質は次の世代に忠實に遺傳されるもので、巨大なまたは矮小な煙草やトマト、モザイック形の莖をもつた、タウモロコシ、成長の早い馬鈴薯等幾多の新種がその後續々と現はれてゐる。

×

X線は染色體の染色質に作用してかういふ變化を生ずるのであつて、それは染色質は生物の遺傳を決定する一つの要素であるからである。

ともあれこの新しい言葉にこれから先、人類にとつて多くの有用な植物の新種が續々と作り出されることであらうと期待される。

科學小話

宿醉とインシュリン――糖尿病の特效藥たるインシュリンは體內に於けるアルコホル分の燃焼を非常に速め、これを消散させることがアルバニー醫大のクラーク、モリシー、フニズカス三博士の研究で明らかにされた。しかしこれを宿醉の妙藥として用ひることは一寸效くには違ひないが――インシュリンが極めて高價であること、副作用の点で目下のところ問題にならないといふ。

× ×

ロンドンで赤と青の交通信號が用ひられた最初は一八六八年、今から約七十年以前のことである。

アメリカ航空界の勝利

安全な飛行への一大躍進

飛行機が危いと云はれる時代は既に過ぎた。飛行機は今日あらゆる人々を安全に、そして最も速かに輸送、運搬する唯一の運輸機關となつてゐる。定期航空網の近年に於ける發達はこれを如實に示してゐる。とはいへ、矢張りそれは現在のところでは新しい道具である。

最近 の新聞紙上に報道された幾多の事故は、それが不可避的の事情に基くものとしても、あらゆる障碍や危險を避けることの出來る設備――飛行機それ自體における設備と否とを問はず――の不備缺陷に基くこと尠しとしない。そこには幾多の改良、進歩させらるべき点を有つてゐるのである。

以下 われわれは、海の向ふのアメリカに於て、民間航空の最も發達してゐる国土に於て、如何に航空機に就いての改良進步への努力が拂はれてゐるかを最近同國に現はれた數個の發明を通じて、その情勢を紹介することにしよう。

× × ×

航空 機の安全性を更に一層高めることは、今日航空界に課せられてゐる大きな任務の一つである。それは少くとも現在の鐵道の程度にまで信賴のおけるものとならなければならない。しかるにここ一月ばかりの間に現れた四つの發明は、右の要求に對する要望を殆ど滿足な程度にまで滿足させて呉れるものと云ひ得るであらう。

では その四つの發明とは何か。それは音響高度計、空電防止機、自動航路指示機及び失速警報機である。このうち空電防止機は既にいくつかの飛行機にとりつけられ、非常に良好な成績を示してゐるが、しかし一般に使用されるまでには何数個月を要するであらうと見られてゐる。

音響 高度計は、恐らくこれまで多くの飛行士たちが夢に描いてゐた事柄、すなはち霧に包まれて行手が見えなくなつた時に、前方に山嶽や或はその他の恐るべき障碍物があることを豫報する役目を果すだらう。

例の ラヂオ・ビーコンや、氣象通報や或はその他地上からの諸々の無電を阻害する空電は、その九五パーセントまでが、この新しい空電防止機によつて取除かれるに違ひない。この空電防止機とは、飛行機の翼から五呎ばかり伸び縮み出來るやうになつた一つのスプリング仕掛のアンテナから成るものである。

また 絶えずラヂオ・ビーコンの電波によつて自己の航路を定めて飛んで行く旅客機は、よしその航路から外れて電波の報せを受けとらなくなつたとしても、察する必要はない。この新しい自動航路指示機が安全に飛行機の歸着する航路を敎へて呉れるであらうから。

この 自動航路指示機は、その構造を簡單に云へば一つの方向指示機と、そして、絶えず針を動かせながら、最寄の地上無電台の電波を受信し得る場所を報せる自働裝置とから組み立てられてゐる。かくして、再び飛行機が地上の無電と連絡をとり得るやうになれば、それは元通り安全に飛行を續けることが出來るのである。

最後 に、あまり經驗の豐富でない飛行士によつて操縱される飛行機は、ややもすれば失速狀態に落ち込み易いことがある。すなはちその場合、飛行機は一時的に全然自由が利かなくなり、急速に落下し始めるのである。しかしそればかりではない。あらゆる高等飛行を行はねばならない軍用飛行士たちも矢張り同樣な危險にさらされる可能性を有つてゐる。

だが これらのことも、新しいこの失速警報機によつて完全に救はれ得るであらう。それは一言にして云へば、翼の全部が失速狀態に入る前に、自ら先に失速狀態に落ち込む翼上の小型起翼裝置から成つてゐる。そしてこの裝置が働くことによつて、飛行機は全體としての失速狀態を避け得るのである。

『宅の子は何處って惡いところもないのになぜあんなに元氣がないんでせう……』

お子たちが神經質になり、瘦せ細り、發育が遲れる――こんな心配をされるご家庭はよくあるものです。が、そんな兒童に限つて、食べものに好き嫌ひの激しいものです。

偏食するため發育促進ヴィタミンといふ榮養素が不足し、その結果、胃腸の働きが弱り、滋養分が思ふやうに攝れなくなり榮養が片寄るからです。

偏食癖を矯正し

ひいてお子だちの榮養を高め健康を取り戻すには、何よりもその不足榮養素を豐富に與へて胃腸の働きを更生することが急務で、それにはエビオス錠を食後に與へることが一ばん簡單で然も效果的な方法です。

――この錠劑はあらゆる自然物の中で發育促進ヴィタミンの一ばん濃厚な含有物で、胃腸の組織を强化して、食慾を進め、食物の消化吸收を圖り、榮養を高めるからです。

偏食癖のあるお子だちはもちろん、病弱の人或は忙しい仕事に追はれて體力を餘計に使ふ人などは、この錠劑の連用により一層健康を增進し得るのです

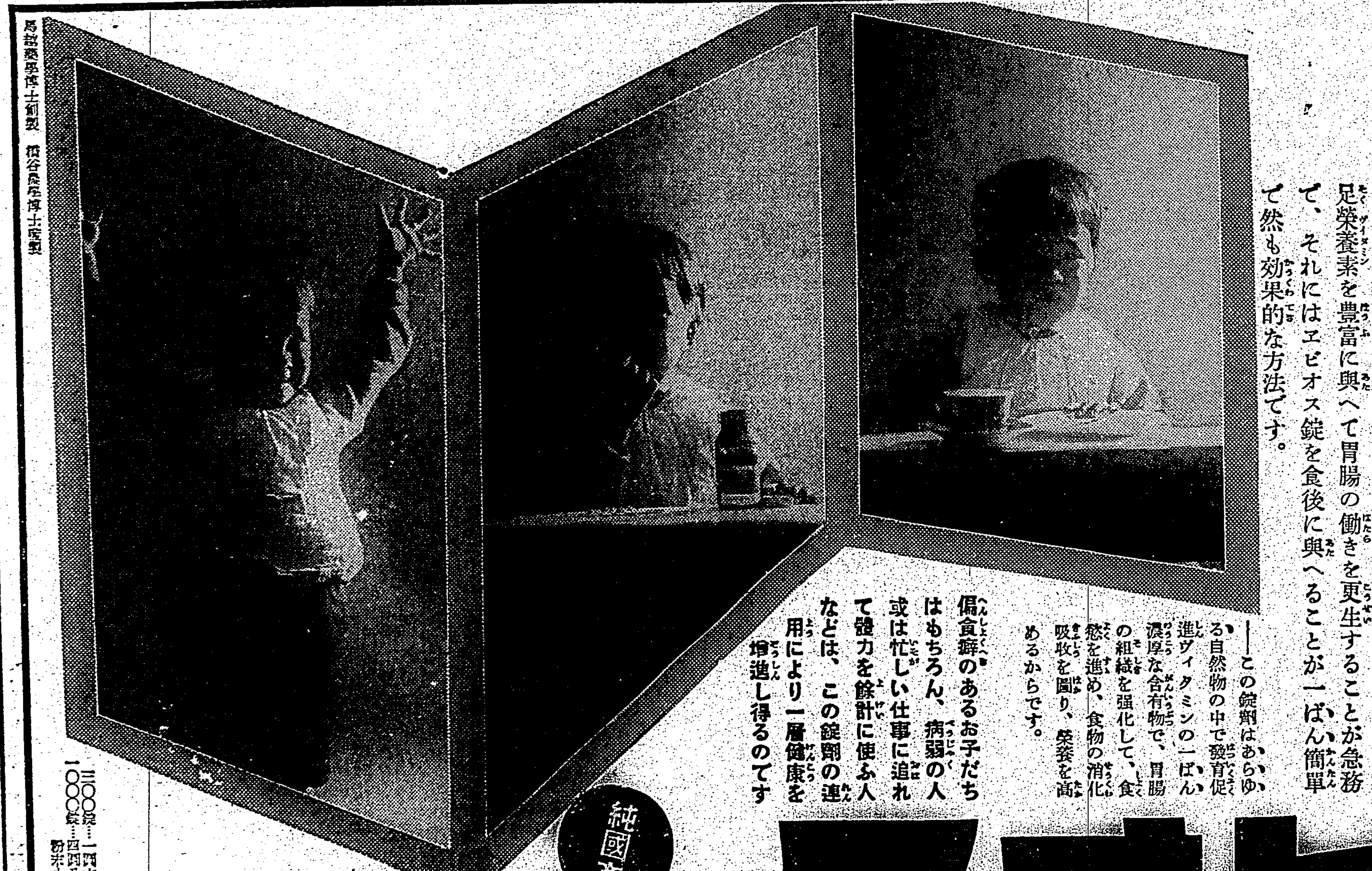

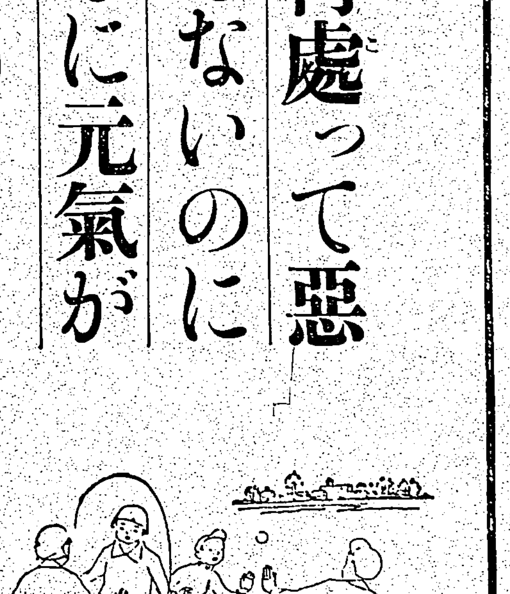

純國產

エビオス錠

馬越藥學博士創製　櫻谷農學博士監製

三〇〇錠…一圓六十錢
一〇〇〇錠…四圓八十錢
粉末もあり

エビオス・アサヒ・ビール・ユニオン・ビール醸造元　大日本麥酒株式會社
東京市日本橋區本町二丁目　株式會社　田邊元三郎商店
大阪市東區道修町三丁目　株式會社　田邊五兵衛商店

EB 679

麗人荘 (139)

(禁上演)

竹田敏彦作　伊勢良夫畫

母の戀 (六)

「……」

綾紗子は、冷水を浴びせるやうな、宮澤の言葉に、身顫ひするほどの僻懃をこらへて

「この度は、菱子が大へん御心配をおかけしまして……」

慇懃に頭を下げた。

「母も大へん心配いたしまして、実は、私、捜しに歩いてをるのでございますが……」

慇懃に宮澤に告げた。宮澤は笑って

「お母さんも、少しは心配になってきたかな。はつはは。先日お宿へ話した時には、大へんな權幕だったから、わしはまた、お母さんが何も知らん顔をしてゐられるかと思ったが、はつはは」

飽くまで馬鹿にしたやうに笑ってみせた。

「いいえ、御冗談でございますわ……母がどうして、あの娘が学校を止すのまで、默って見てゐる訳がございませう……」

涙をこらへて、宮澤の暴言に報いた。

「さうですかな……それで、私の処へは、何か御用かな」

「実は、あの娘が大原さんへ、お脅迫などして御迷惑をおかけしてゐるやうなお話でしたから、その時の様子などを伺ひまして、お心當りでもございましたら、その方を捜してみたいと思ひまして……」

「心當りは、ないな……」

宮澤は、冷淡に刎ね付けるやうに言ったが

「心當りがあれば、私が行って連れてきますよ。本來なら、警察へでも突出すんだが、多勢が子供の悪戯だと思って、大原さんも笑ってゐるんだよ……」

「……」

綾紗子は、宮澤の暴言に、びっくりしたやうに瞠ったが、宮澤は

「それより、あんたの方に誠意があれば、そんな姑息なことしてゐないで、警察へ捜査願ひ出すんだな……」

綾紗子は、二度も、宮澤の口から「警察」といふ言葉を聞くと、ぞっとして

「でも、まだこれからの女の子でございますから、できることなら、そんな表沙汰にしないで、内輪で捜し出したいと思って居ります……大原さんの方でも、御迷惑でございませうと思ひまして……」

綾紗子もかう云って、大原家に對する憤りを、言葉の外に洩らさずにゐられなかった。宮澤は、それを聞くと

「そこが、あんたの方の狙ひ処ぢやないのかね、え?」

諷ふやうに綾紗子の顔を覗いた。綾紗子もむっとして

「狙ひ処と申しますと……どう言ふことでございませう……」

「さあね……」

「あの、何ういふ風にお考へか存じませんが、私達としましては、大原さんとの關係など根も葉もなく忘れてゐたいくらゐに思って居ります。人様から大原の名を聞くことさへ、好まないのでございます。まして、大原さんへ余計な御迷惑をかけて、世間の話題などになりますことは、大原さんより、却って私達が、よけいに迷惑なくらゐでございます。その点はどうぞ誤解くださいませんやうに……」

綾紗子は、これだけ言ふと、もうこんな男を相手に、腹ばかり立ててゐても無益だと思ったので

「それでは、私、これで失禮いたします……」

すぐに椅子を離れた。

九箇國條約を葬れ
―わが對米回答― (上)

稲原勝治

世界は、確かに動いて居る。分けても東亜は急テムポを以て動いて居る。この点をハッキリと認識せしむるものが、十一月十八日附の吾が對米回答である

事の起りは、十月六日の米国からの抗議に遡る。瞭然だから抗議の内容を云ふと

一、青島に於ける為替問題
二、關税改正
三、米國の諸權益に關する問題
四、占領地域への米人の復歸
五、米人差別待遇問題

などである。要するに吾が國の米國人に對する態度が、既る不徹底であり、すなはち門戸開放、機會均等主義に違反するものだと云ふにある

この抗議が、抗議そのものとして、無理であることは云ふまでもない、無理の因って起るところは吾が國が戰爭をして居るのに、米國はこの事実を認めず、宛かも平時状態に於けるが如く問題を取扱はんとすることにある。つまり雨が降るのに、傘をささないで居て濡れる〳〵と云って怒るやうなものである。例へばここに前記第三項米國の諸權益の内の一項目となって居る、揚子江航行問題について見る。最初支那が我が軍の進出を阻むべく、水雷その他を以てこれを閉鎖し、そこで外國の船舶はこの河を航行することが出來なくなった。然るにこの時米國を含むところの列國は、果して何うしたかと云ふに、別に支那に對し河川閉鎖と云ふ門戸閉鎖の挙に對し抗議の抗の字も云はなかった。それのみならず、吾が國に好意を持たぬ列國は、善い氣持だと云はんばかりの態度を示したものである

△

然るに我が國が、漢口攻略の必要から、千辛万苦して、水雷その他の妨害物を取除き漸うしてこれが航行を可能ならしむるや、すなはち揚子江流域に戰爭によって失はれた商權を再建する為めに、われに向って迫るのであるから、これは誰が見たって、係りに虫の善い申分と云はなければならぬ。吾が國は斯る程度にまで列國の番犬たるべく東洋に国を建てて居るものでは、断じてない。換言すれば斯んな申し分は断じて排斥するより外に方法はないのである

△

他の諸問題、すなはち青島の為替問題等々、皆何れも揚子江航行問題の如く、無理難題を我が國に向って吹掛くるもの、特に第五項の米人差別待遇問題に至っては果して何の顔下げて斯んなことが云へるかと、反駁したい衝動に驅られる。差別待遇は米国から吾が國に向って抗議されるよりも、より多く吾が國から米國に向って抗議さるべきもの。極めて手近い例を取って見ても米國人は、吾が國に於いて、土地を所有し得るのに、吾が國人が米國に於いて同一の權利を認められて居るか何うか、多少の認識力を持つ米人ならばまさかイエスとは返答の出來ない訳である。斯う云った事實を超然として無視し、然して自分の勝手の善いことばかりを、如何にも勿體振って滔々数千言と云った長文抗議を吾が國に打つ突けるのが米國ならびに米國人である。吾が國としては、そんな気儘な國の相手をして居るヒマはないからここにこの抗議の全部を挙げて一蹴し一昨日お出でと云った挨拶を投げつけたのである

△

このことは、米国の抗議が畢竟蛇足の結果を齎したと云ふ事と同じで一發毀である。想起す、五年の昔滿洲事件の際、當時米國の國務卿スチムソンが吾が國に向って戰爭によって惹起された如何なる事態もこれを認めることが出來ないと恐ろしく雄大な鐵面を振上げ、二進も三進もならぬ破目に落ちソッと鐵面を、ポケットのなかに仕舞い込んだことがある。今回の抗議も將來は知らず、現在までのところでは既る相似たる結果を招來して居る

廬山の麓にて (上)

長沼依山

少女と兵隊

布施部隊と共に、徳安へ進駐してから二日二晩といふものは、マンヂリともしない。そして入城の後も夜襲又逆襲、迫撃砲や手榴彈、それに空を切って炸裂する敵軍の小銃はパカン！パカン！と音を立てて五月蝿いこと一通りではなく、部隊長や西澤旗手が、「大した事はないから、ゆっくりお寝みなさい」と云ってくれるけれども、蚊はブンブン遠慮なく體の周りにやってくるし、隣の指揮室では兵隊さんが出たり入ったり。〇〇部隊との連絡は次から次へと忙しさうだし、而も一歩門を出れば雨の降るやうに小銃彈が飛び、煉瓦の壁に跳ね返り、豆を煎るやうな音。全く寝るどころではない。私は一本のローソクの傍で手帳へ日記を書き込んでゐた。

すると其処へ一人の一等兵が駈け込んで來て、「記者殿、お願ひがありますが……」と私の顔を覗き込んでゐた。

「何ですか？」と私が云ふと、その兵隊さんは、其処へ坐り込んで

「東京の三河台に小学校四年生の宮里さんと云ふ女の子がゐるのです。慰問の手紙で知ったのですがその後いつも手紙をくれたり慰問袋を送ってくれたりして、兄さんうんと働いて下さい。と見ず知らずの自分を優しい心で励ましてくれてゐますが、今まで大した働きもしないので、自分は……このお嬢さんに済まないと思ってゐるのです」

「……なるほど」

「今度の戦闘には隊長にお願ひして、お嬢さんに褒められるやうな働きをやるつもりでゐます。それにしても、自分が戦死なんかをしない中に何か記念の品でも贈りたいと思ひまして。……それで戦線には何もありませんので、恐れ入りますがお帰りの時、南京でも上海ででもいいのです、慰問品か何か贈っていただきたいと思ひまして……如何でせうか？」

さう云って最近のお嬢さんからの葉書をみせ、三円のお金を渡されたのであった。

喜んで私はそれを引受け「お嬢さんによろしく。安心して、ウンとやって下さい！」

「有難うございます。もうこれで思ひ残すことはありません。よろしく―」

にこ〳〵して兵隊さんは元気よく挙手して出て行った。

はて、今は何うしてゐられることやら、心にかかって仕方がない―この人の名は猪子宗二一等兵と云った。

公開欄

▲本欄は讀者の自由論壇で一回の字數は十五字詰六十行以内▲匿名可、住所氏名は明記

やさしい要求

鹿峨山生

◇昭和十四年用カレンダーの統一　年末年始になると、銀行會社商店では様々なカレンダーを作って夫々配る。買はなければならないものだったら一つだってなくてもいいやうなところにも二つや三つは下がってゐる。作る方も大變だらうが大體一つあれば間に合ふものだ。無駄なことだと思ふ。來年は此の種のカレンダーの作成を統一し又各戸一つといふ工合に制限してはどうだらうか。

◇商品包装用紙その他の廃止　ここに云ふ包装用紙その他とは商品を販賣して華客に手渡すやうな場合に用ふるものを指したのである。一頃買物好きの良家の坊御婦人間では一流商店のマークのついた美しい紙で包装した贈物を恰も高々と持って街を濶行するのを自慢にしてゐる風だった。此の際に於て購入する品物に限りたいものを持参で買物をする位になりたいものだ。同時に各商店筋に對しては出來る限り使用を廃止せしめ、作成を禁止する

◇煙草喫用マッチの製造を望む　是れは新聞にも問題にされたことが屡々あったと思ふ。大體マッチ消費の重費格は喫煙用らしい。その筆頭格のたばこマッチ一本の使用量(燃焼部分)はほんのチョッピリで残餘は灰皿の中かそこらあたりにすてられる。しかもまだその廃物利用法は誰も考へてゐないらしい。勿體ない事ではある。だから現在の軸木の半分か三分の一位の長さのものにして、気のきいた意匠を施した小型な煙草喫用のマッチを売り出したら結構だらう。是れは是非マッチ會社で早速やる可きだ。以上は當局を煩はさんでも各自の申合せでもやれる。

新年文藝募集

種類　短歌、俳句、川柳、俚謡、漢詩
題　朝陽映島、時局所感
締切　十二月十日
規定　一種目毎にはがき一枚を用ひ三つ以下を書く事　雅號の外に住所氏名明記、新年文藝係宛のこと
賞　一、二、三等及佳作五名に薄謝

臺灣日日新報社

ラヂオ

朝
【七・三〇】挨拶・ラヂオ體操、音楽(レコード)管絃楽 歌劇「カルメン」幻想曲(ビゼー作曲)吹奏楽行進曲「アデサウエル爺」
【八・〇〇】ニュース
【八・〇五】初等英語講座(第三回課)(臺北)上村一仁
【九・四五】家庭日用問答(臺北)一、白菜漬に就て 二、障子紙の張り替へ
【一〇・二五】家庭料理献立(臺北)臺北第一高等女學校教諭 村かね 一、キャベツ巻甘ソース掛け 二、くらげの二杯酢
【一一・〇〇】肉豚取引相場(各局)日用品小賣値段(各局)職業紹介事項(各局)

晝
【一一・五九】正午の時報(東京)公示事項 告知事項(各局)局報(各局)午後の放送番組發表(各局)
【〇・一〇】音楽鑑賞時間(レコード)洋楽 歌手
【〇・四〇】ニュース
【一・一〇】臺北正米相場
【二・四〇】ラヂオ體操
【三・〇〇】ニュース
【三・三〇】臺北株式ニュース
【四・〇〇】臺北正米相場
【五・三〇】ニュース
【五・五〇】明日のハイキング・コース(臺北のみ)
【五・五五】コドモのニュース(臺北)旭小(四年)柿澤英男子

夜
【六・〇〇】子供の時間(大阪)幼児童話「ばら町」
【六・一〇】子供の新聞(東京)
【六・二五】講演(東京)海洋少年團の使命…日暮豊年
【六・五五】カレント・トピックス(東京)
【七・〇〇】子供の時間(臺北)童話劇「戦地から銃後から」(高橋谷十原作、相馬森一脚色)臺北南の星コドモ・サークル、伴奏―臺北ラヂオ・オーケストラ
【七・二〇】ニュース
【七・三〇】國民歌謡(東京)「その火絶やすな」(北原白秋作詞 JOBK文藝部作曲)指揮 内門榮一、齊唱―大阪放送合唱團、伴奏―大阪ラヂオ・オーケストラ
【七・四〇】講演(東京)ヨーロッパから見た日本の力…牧 良三
…國民文學の夕べ…
【八・〇〇】(東京)
【八・一〇】ラヂオ小説(東京)三治の出征(伊達永之介作)竹下千恵子
【八・四五】レヴュー(東京)土に唄ふ(瓜生作詞近、薄・小佐川研之丞、鶴田重太郎、橘 仔子 松本信次、梅津静子、唄―小花 喜誥―飯田ふさ江、鶴田―横山孝、獨唱―井口小夜子 竹 さね 朝岡勇二郎、のんき節―石田一松、尺八―根本秀水、合唱―東京合唱クラブ、伴奏―東京放送管絃楽團、構成と演出―園池公功、音楽指揮―栗松明博
【九・三九】九・四〇 時報(東京)
【九・四一】家庭コント(臺北)「師走の風」(中山侑作)一、お婆さん…父―行成弘二、母―原綱子、娘―近江静江 二、結婚一年…より江南文子、友人―次塲顕天、その妻―秋山正子、伴奏―臺北ラヂオ・オーケストラ
【一〇・〇〇】臺北株式ニュース
【一〇・二〇】放送局提供ニュース、新聞社提供ニュース(各局)公示事項告知事項(各局)局報(各局)明日の放送番組發表(各局)
【一一・〇五】英語ニュース

講演 (東京 六・二五)
貯蓄債券に就て

日本勧業銀行總裁 石井光雄

愈々明後日五日から第六回、七回、第八回貯蓄債券を一緒にして發出しを致すことに相成りました、今更申上げるまでもなく、此の貯蓄債券は昨年十二月に最初の賣出を行ひまして以來、既に三回の發行を致しましたが、官民各方面の一方ならざる御援助の下に毎回非常な好成績を収めて居るのでありまして、今回は四度目の賣出に當るのであります。又今度賣出の債券は十円券と五円券の二種類でありまして、賣出總額は壹千万円で發行總數は十円券百万枚、五円券四百万枚の多數であります、今回初めて十円券と五円券の兩建と致しましたのは全國民の凡ゆる方面の方々に廣く債券が行き渡ることを眼目と致しまして各様の御期待に添ふやうに致しました次第であります、今本債券の特色に就て二三御紹介を申しますと、第一にこの債券は割引の方法に依り發行致しますので利札は附いて居りませんが、額面十五円のものが十円で、又額面七円五十銭のものが五円で買へるのでありまして、買へば何時でも額面通りの金額が殖って來る仕組になってをります、即ち差額の五円又は二円五十銭は賣出しの時から償還の時までの利息に相當する譯でありまして、早く當籤すればする程利得が好いことになるのであります、第二にこの債券は償還抽籤の都度十円券では一等は一千円以下五円券では一等五百円以下多數の割増金がついてをりますから最後迄楽しみがつきないのであります、第三にこの債券は一番遅い方でも十六年位で償還をうけられるのでありまして償還期間も大變短かくなってをります、又此債券には税金が一切かからない事になってをります、以上申し述べました如く、貯蓄債券は趣味と實益にとみ且つ貯蓄の目的に適合してゐるばかりでなく同時に銃後の國民として公債の消化その他國策に順應する極めて有意義な債券でありますから、この際廣く各方面の方々が貯蓄報國の大運動に協力せられ進んで本債券を御買入れになって貯蓄報國の實を擧げられんことを切望して已まない次第であります

講演 (東京 六・二五)

海軍少將 日暮豊年

△「海洋少年團の使命」

氏は大日本海洋少年團理事

海洋少年團が我國に生れてから今年で丁度十五年になります。我日本は御承知の如く四面海を以て圍まれた所謂海國であります。國防は勿論産業も經濟も又日常の生活でも海を離れては何も出來ないのである「海を制するものは世界を制す」といふ事は歴史が語る通りであつて、吾光輝ある國史も亦海への進出によって彩られて居ります。そこで私は今次の支那事變に於ける實例に徴し一般國民が海に對する認識を一層深められん事を望むと共に將來帝國日本を背負つて立つべき少年の使命について述べたい

出た！キング大新年號

第一大附録 空前の大判で大評判 最新世界大地圖 裏 支那全土並附近大地圖 歐洲大地圖

第二書籍附録 考へよ！そして偉くなれ 身の為 家の為 國の為 美談 逸話 名訓 の大名著

附録丈でも値打數円！驚くべき大奮發！
偉いものです大評判です
大急ぎ実物を御覧下さい
特價八十錢

時局に適ふ御歳暮

◎ミツワ石鹸

何處のお店でも―
御贈答にはミツワが一番よく、他品と比較にならぬ程よく賣れる……
といってゐます
健康増進に最適の家庭日用品だからです

御進物として三個函入包(五十錢見當)半打函入包(一圓見當)一打函入包(二圓見當)の各種が御座います。

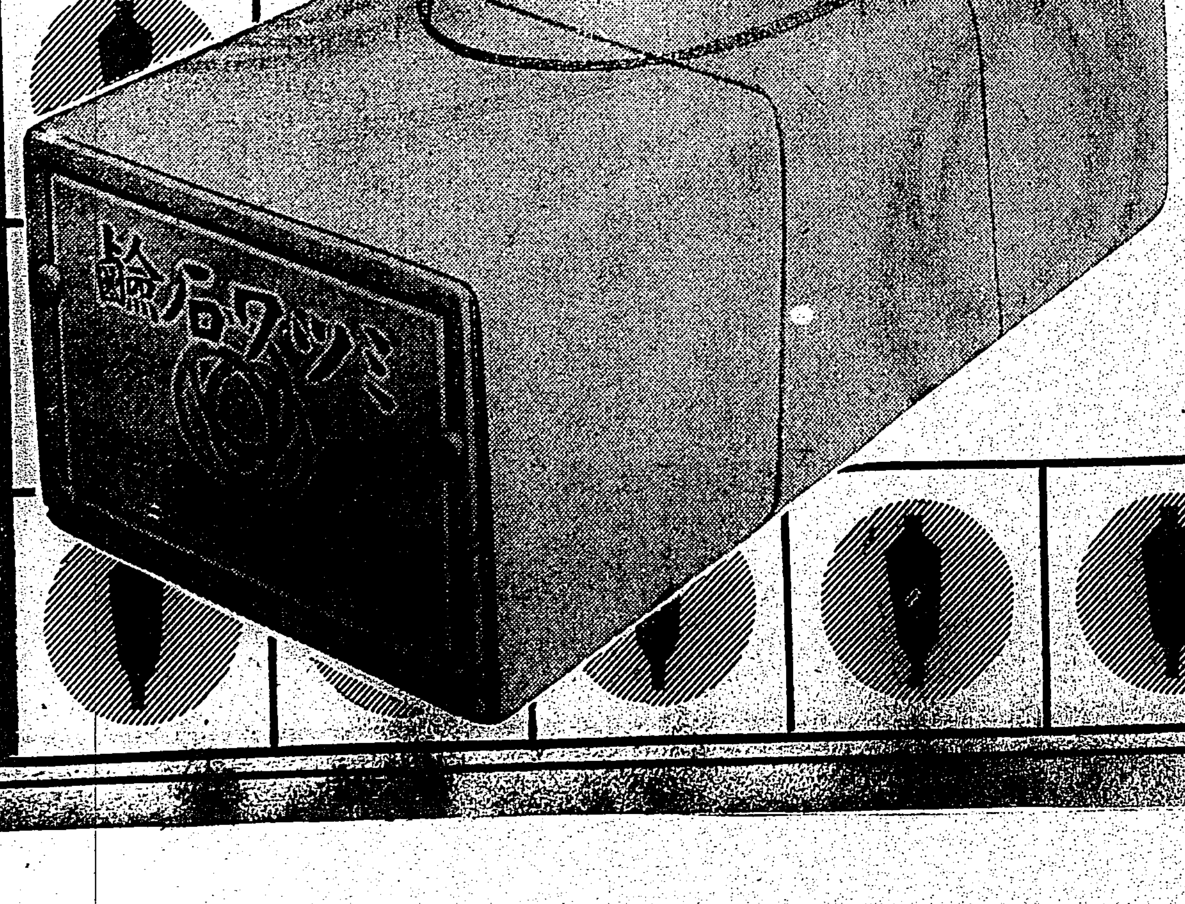

本舗◎丸見屋商店
東京日本橋兩國二十
振替口座東京七一一〇

椪柑皮から香水
員林で製造、品質は仲々良好
廢物の利用に凱歌

【員林電話】國家總動員に對処すべく廢物利用が大いに强調される秋、大阪市小川香料店では落ぽんかんから香水原料を製造する為め本年八月上旬頃員林郡員林街に工場を新設し落果から香水原料を製造して來たが品質頗る良好、廢物利用に見事成功したので更に年頭を進めて研究の結果今度はぽんかん生皮からも香料原料が採れる事を發見、近く製造に着手すべく目下本腰に椪柑生皮の買收に乘出してゐるがこれで不用の長物として見捨てられたぽんかん生皮も廢物利用に役立つた事は銃後の資源確保上喜ぶべき現象である

非常時の年末だ 疊替へは遠慮
費用は、借家人名義で献金

【高雄電話】高雄市の家主連は高砂商店田場勘助氏提唱で所有借家百十戸の店子連に、例年年末の疊替を時局柄支障ない範圍内で中止節約してその費用を恤兵金に献金してほしいと諮つたところ大部分賛成近く全部取纏め借家人名義で献金する

兩勇士市葬
八日屏東で行ふ

【屏東電話】中支戰線で名譽の戰死を遂げた故陸軍歩兵准尉織田榮作氏、同上等兵前田清作氏両勇士の英靈を弔ふ屏東市葬は八日午後四時より公園廣場にて嚴修さる

潮州神社 列格奉告式
奉納催物で大賑ひ

潮州神社列格奉告式は十二月一日午前九時より齋行せられ供進使屏東郡警務課長、加村庶務、宗藤谷社會課長を始め高雄州知事代理旗山郡警務課長、本田高雄州屬、高雄市尹、田村州會計課長、首屋佐藤郡守、天野庶務課長、能村警察課長、元府評議員郎、州議西澤時藏、李才社三氏以下各街庄長、各学校長其他郡有志多數、各学校兒童、壯丁團、青年團、高砂壯丁團同青年團等参列し齋主川瀬潮州神社社司、副齋主東港神社千葉社掌旗山神社宮崎社掌、高雄神社渡辺社掌、岡山神社吉田社掌、同山神社佐々木社掌外二名司祭の下に開扉、獻饌、川瀬齋主祝詞奏上、供進使祭詞奏上、供進使玉串奉奠、齋主玉串奉奠、屈野郡教育課長以下代表の玉串奉奠を終へて撤饌、閉扉、供進使退下で十時半無事奉告式を終了、續いて神社境内に於て男女青年團、学校兒童の学藝會が開催されその間を修祓を受けたる樽神輿が順々と市中行進に繰出し近來にない賑やかさを呈しお祭氣分いよ〳〵濃厚であつた

高砂踊りで 蕃人も奉祝

【潮州電話】潮州神社列格奉告祭は去月三十日より一日にかけて行はれたが潮州郡下では三十日早朝より各戸に國旗を掲げ軒燈を吊り所々の注連繩、万國旗の裝飾は早くもお祭氣分横溢し午後一時には幼稚園の可愛い樽神輿を先頭に各街庄、各学校、青年團と段々繰出しワッショ〳〵の勇ましい掛声に間斷なく揚る花火、太鼓、鉦の音は一層拍車をかけ一方境内では關野司、樋口、安部審判員指揮の下に少年相撲が行はれ午後四時終了し六時半より川瀬社掌の修祓に始まつて宵祭が盛然と執り行はれ郡守、天野庶務課長、能村警察課長其他街庄有志多數参列、奉納演劇は七時半に開幕し藝妓連の名役柔人ばなれした芝居は各幕に拍手喝采を浴びて十時に閉幕、續いて絢爛たる盛裝をした高砂族は境内廣場に於て南國情緒豐かな高砂踊を見せて十一時解散し奉告祭宵祭のプログラムを終つた

大麻頒布式

【台中電話】台中市では一日午前十時より市會議室にて藤田市尹以下各課長、係長、區長、学校長、市議區委員等五十餘名参列の下に神宮大麻頒布始奉告祭並に頒布式を挙行したが、先づ奉告祭の次に頒布式を挙げ、藤田市尹が大麻及び暦を頒ち分區總代今井第四區區長に授けた後、引續き告辭をなし今井氏答辭を述べて午前十時閉式した

大甲街の財務主任 授業料横領
總額四千八百餘圓

台中州大甲郡大甲街役場財務主任林定聲（三）同徴收係林清枝（二）は村上、陳水勝高等特務、陳田、栞剛巡査の手で取調べの結果、定聲、清枝兩名は昭和十年より部落振興會負担金、兒童授業料其の他諸税金合計四千八百八十二円を横領費消した事を確認され二十日一件書類と共に送局された

複線敷地買收

【嘉義電話】既報の如く嘉義、民雄間の複線工事は順調に進捗し嘉義良事務所一甲餘、複線一甲餘の土地を買收すべく關係者二十餘名を参集せしめ二日市公會堂で全部調印を完了した

圖南莊落成式　【屏東】屏東市では軍人遺家族の慰安の目的で建設中の圖南莊が竣工したので二日午前十一時より同所に於て軍官民有力者多數を招待の上盛大に落成式を挙行し同日より開館した（寫眞は圖南莊）

ガソリン節約から 貨物自動車を酷使
臺南州で積載量制限

【嘉義電話】ガソリン節約に依る切符制度が施行されて以來貨物自動車は運轉日數を減じ規定重量以上に貨物を滿載する弊を醸出し從つて立派に鋪裝した道路も破壞され又危險性も伴ふので台南州自動車協會では嘉義市北門派出所前に貨物自動車の積載量を計る地下衡を設置すべく四百五十円を以て基礎工事に着手、本月中旬に機械据付をなし本年中には竣工の豫定であるが完成すれば違反者が減少し道路の壽命も永くなら

塵も積つて山
屏東市が捨てる塵埃
一年にナンと一萬五千圓

【屏東電話】屏東市で捨てられる塵埃が一年にナンと一万五千円とは屏東市では此數年來市内の塵埃を郊外地の埋立に処分して來たが近く其埋立地も大體完成するので引いて之が処分方法に就き速急決定を要する事情に當面し目下市民の關心裡に慎重對策を考慮中である、右に關し市衛生課の調査に依れば現在市内の塵埃は、一ヶ年百七十万貫に達し居り之を堆肥として賣却処分すると假定せば全量の半額と見て八十万貫（五二七万斤）の堆肥は牛車一台三百斤の價を一円としても實に一万七千五百円の計算となつて市の有力なる一財源と轉化するのであるが實際問題としては消化先と円滑なる取引が先決の要件であるので當局では他都市の事例を参照且つ市民の輿論を聽取の上遺憾なく具體策を講ずべく之が爲には製糖會社又は協賛肥料方面と協定することを理想案として此の方針で進むことになる模様である

馬事普及會
東港郡で結成さる

【東港電話】高雄州東港郡では國策に順應し馬事普及を圖る見地の下に一日午前十時より東港公會堂にて馬事普及會設立總會を開催州より今村技師、岩館技手郡より龍田郡守、神保庶務課長、中武警察課長任以下關係職員及郡下各街庄長其他議員十九名委任狀二万百廿八名出席の下に神宮遙拜、開會辭に次で龍田郡守の挨拶出缺席報告規約決議役員就任役員及び代議員任命終つて今村技師臨席官として訓示をなし橫山街長は來賓として祝辭を述べ同十一時過ぎ閉會したが引續き昭和十三年度第一回通常總會を開會し各議案につき審議を遂げ何れも滿場一致異議なく原案通り可決後、今村臨席官の訓示等あつて同十一時過ぎ盛會裡に閉會した尚各街庄の代議員は次の通り任命した

△東港街蔡朝取、山本茂吉、蔡△万丹庄蔡同發、林榮三、李協、李昌楷△林邊庄林水順、鄭賀、楊田永誠△佳冬庄陳若生、蕭秀良△新園庄黄有楫、郭上、林丁枝△琉球庄蔡万利

算術研究會　【花蓮港】花蓮港算術研究會は二、三の兩日開會、第一日は花蓮港小学校第二日は同公学校に於て開き廳下の小公學校職員六十餘名並に台東廳より約二十名參加し開放授業、研究授業、研究發表等を行ふ

獻納ぽんかん　臺中州員林郡から皇軍勇士へ贈るぽんかんは目下發送手配中である（寫眞は荷造り状況）

紅葉の阿里山 登山客で賑ふ
十一月中に二千餘名

【嘉義電話】雄大な雲海と滿山の紅葉を眺めて靜かに勇猛果敢な皇軍將兵を偲ばうと云ふ時局登山客が日増に増加し時局柄殊勝ましい傾向を示してゐるが阿里山から塔山にかけて今を盛りに全山の紅葉風景と雄大な雲海風景を眺める晩秋の行樂を樂しまうとする觀光客及び學生の團體が續々現れ十一月中に登山したものが既に二千四百四十八名に達してゐる程で三軒しかない阿里山の旅館では觀光客の收容が困難な程である

國講所増設
高雄市で明年度に

【高雄電話】高雄市教育課では明年度國語解者八十％をめざし準備を整へつつあるが、明年度國講所増設二ヶ所（計十一ヶ所）國講所十五ヶ所（計五十ヶ所）の増設を決定之により今年度三千五十人が一躍六千人を突破し内地人側の組織の飛躍する訳で、特に郊外部落は約千名內外の參加を見る筈

蕃地に地辷り

【屏東電話】屏東郡下松山社付近から州境界に至る十名サバの地点は本年雨季中地盤緩み三十日午後四時から十二時迄の間數回に亘り路面より百二十米の高所から立木をのせた儘縱五十米落下大地辷りあり下方約五十米深さ約二十米を埋め同方面一帶交通杜絶となつた、尚降雨の都度地辷りの懼れあり駐在所員總動員で目下復舊作業に努力中で十二月中には完成するものと見られて居る

金賣却三次打合會
屏東も最後の努力

【屏東電話】屏東郡では三十日午前十時より郡會議室に於て金買却第三次打合會を開催、山田郡守、大谷警察課長以下關係員、各街庄長及警察實行組合長等出席、各組合に金鑑定人を配置すること、其の他數項を協議決定して正午散會したが郡では右に基き即時實行に移すと共に地方毎に各中心人物を總動員して金買却の第三次運動を開始し愈々最後の目的達成に一路邁進することとなつた

狂人が放火

【台南電話】火事のシーズンに入ると共に州下にも火事を見てゐるがこれは又危險此の上もない精神病者の放火事件が二件も起つた——二十五日午後零時頃台南州北門郡西港庄下宅子一一六无水成方に突如發火、同四十分住家一棟を全燒して鎭火したが火災中に手を叩いて笑ひ興じてゐる二十歳前後の住所氏名不詳の一狂人を取押へたが懐にマッチを所持してゐた点から推して同人の放火と見られ目下留置取調べ中、又虎尾郡土庫庄牛埔頭一六〇黄洪（二）は二十九日夜就寢中突如起上り三十日午前零時頃マッチで自宅臧室に放火、住宅一棟を燒いて同二十分鎭火したが同人は嘗て注意中の精神病者で發作的に放火したものらしい

實業界大同團結
五日公會堂で準備打合會
新團體年内に創立か

【宜蘭電話】羅進宜蘭街にかける内地人商工業者よりなる宜蘭商工會と本島人業者よりなる宜蘭實業協會の兩實業團體は現時局下に於ける統制經濟に順應して近く兩團體を解散して内台人を打つて一丸とする强力なる新團體を創り上げることになつた、從來右兩團體の存在は宜蘭街實業界に於て截然たる内台人別の組織的外形を呈し、内實に於ても兩者夫々の立場から有形無形の確執さへ介在するかのやうに見られる向きがあつたのでしばしば有識者間に大同團結が望まれて來たが仲々うまく纏まらなかつたのを、この度樋口宜蘭街長が敢然起つてその斡旋役を買つて出で折衝の結果雙方とも國家的統制經濟の前には從來のいきさつなどは跡形もなく奇麗さつぱり氷解して大團円を結ぶことになりその下相談もすつかり纏まつたので各々兩團員より二十數名の委員を挙げて五日午後二時から宜蘭公會堂に第一回の創立に關する準備打合會を開く運びとなつた、新團體は從來の兩團體を合したよりも更に廣範圍に亘る内台人業者約七百人を網羅して組織される筈で、この創設は市制實施を目標として羅進途上の宜蘭街實業界に新生面を開くことにならう、因に斡旋役の樋口街長は諸事急げとばかり日に夜をついでの折衝により年内には全部を纏め上げて創立總會を開くやう着々準備を進めてゐる

鉛筆用の芯の原料石 臺東で發見
知本の地質調査中に

台東廳下には鑛物資源が乏しいやうに思はれてゐたが台大地質学教授丹氏は目下知本一帶の山岳の地質調査を實施中であるがこの程同地一帶に鉛筆用芯の原料石を發見した、然も之は頗る良質のもので全島のどこかに確かに有るものと豫想されてゐた由で調査の結果を期待されてゐる

女給仕を毆打
亂暴な國講講師

【嘉義電話】女給仕を毆打し瀕死の重傷を與へた夜学講師がある—東石郡朴子街鳳梨國語講習所講師林江泉（二）は一日午後八時半頃崙崗な事から同所の給仕で敢子たる李氏玉涼（七）に毆打暴行を加へその場に氣絶せしめたが一日に至り途に重態に陷り父兄に非常なショックを與へてゐるが同人は性來狂暴で從來も屢々生徒を毆打問題を惹起したものである

蔗作品評會 褒賞式
北斗郡で開催

台中州北斗郡主催蔗作獎勵品評會褒賞授與式は去る十一月二十日午前十時より北斗公會堂にをいて州より自北勸業課長其の他多數來賓並出品者列席の下に開催され、定刻一同大麻奉拜並に宮城遙拜をなし開式の辭に次いで審査報告あり、昭和十二、十三年期甘蔗作の出品入賞者に褒賞授與をなした後田郡會長の式辭來賓の祝辭等あつて出品人總代として林生財氏答辭を述べ正午終了した

もう一息で三百萬圓
鑑定人を置き卽時支拂ひで
一日から賣却者殺到

台湾銀行彰化支店に於ける金賣却取扱件數は十一月二十日迄で總件數三万八千件の一百九十万円で三百萬円の突破も近く、今一息で三百萬円に達することとなつたので、同支店では一般賣却者の便宜を計る爲一日から鑑定人を置いて卽時現金支拂する事となつたので一層殺到するものと見られて居るが鑑定人設置初日の取扱件數は八十件、最日一日二日目の一万六千八百円に上つて居る猶州日現在に於る取扱件數三万七千件の内支拂済は組合購入七千五百件、一般六千六百件で殘余は來る十日迄に全部支拂出來る見込であると

農會代議員選擧

【台南電話】台南州農會では前全部が分立分離した結果その組織の變更に伴ひ二市六十六街庄單位の代議員六十八名の選擧を今月中に行ふ豫定であつたが十二万餘の農會員に對する選擧名簿作成準備の都合に依り明年一月下旬各郡下一齊に市街庄を單位として一名宛の

船溜り浚渫 起工式
七日安平港で

【台南電話】總工費五十六万円三ヶ年繼續事業たる安平船溜り浚渫工事はその初年度たる本年度に豫算十四万二千二百五十円を計上、既報の如く過般來土地買收手續を終了したので時局柄鐵材使用制限に觸れる一部分の設計變更をなして來たが設計の完成を見たので愈よ着工する事になり來る七日起工式を行ふ事になつた、同船溜は東西延長五百十五米、幅員百四十米水位面積二万坪竣工の曉には五十トン以上の船舶の出入自由となり近海漁業に活躍する各種漁船約三百隻を收容し得る見込で水產台南の大飛躍が期待されてゐる

屏東市歌審査
入選歌五日發表

【屏東電話】屏東市が市政實施五周年を記念する為廣く募集中であつた屏東市歌は十一月廿五日の締切までに應募數百三十件に達したので市では二日午前十時より會議室にて高木市尹外關係者參集の上審査會を開いたが入選は五日に發表の筈

蕃路十里餘 みごと完成
出役は高砂族奉仕

【高雄電話】高雄州潮州郡下蕃地コワバル、外マレッパ間延長十里六町幅員一間道路は去る十月十五日起工毎日五、六百人の高砂族が出役猛烈な季節風と戰ひ作ら開鑿中であつたがこの程鐵線橋八ヶ所駐在所二ヶ所建設及び斷崖耕作地等を除いて大體の工事完成交通に差支へない程の進捗を見たので三十日大串州理蕃課長入山三日掛りで視察し慰勞を行つた二行により中央山脈横斷東部連絡大關ナイホンドイチボンの三天險道路に附隨する州下蕃地連絡が殆ど完成する訳で工事完了は明年三月の豫定、尚竣工に伴ひ更に外マレッパからチヨコアリ樹間道路とを結ぶ線が着工出來れば效果的で繼續實施を要望されて居る

補充兵查閱

【台中電話】台中鄉軍分會第二補充兵未入營者に對しては先月十八日より十七日間每晩午後七時より午後十一時まで演習並に学科の猛訓練を実施して來たが三日午後一時より村上公校庭に於て查閲を受ける事となり各關係者の參觀を希望してゐる

仁武庄に 小作紛議
成行注目さる

【高雄電話】高雄州鳳山郡仁武庄が當局の方針に基いて同庄八卦寮及び竹子門の一帶八十餘甲の二期作水田に棉及び甘蔗の集團的耕作を實施、棉は近く收穫に取掛る段取となつたが、植付當時目下刑務所に收容中の長谷川前仁武庄長が功を急いだ結果、關係地主に年當り小作料六千斤乃至六千五百斤を一割乃至二割減免せしめて棉及び甘蔗作承諾書に捺印せしめたに拘らず一方小作人の配給に際しては年當小作料四千斤を條件に小作を取決めたとのデマが小作人間に飛び、その爲め最近に至り地主對小作人間に係爭生じ郡當局では由々しき結果となるを憂慮し二日午前十時から地主並に小作人を鳳山公會堂に集め高橋行政主任以下係員總出で州農會所定書式による甘蔗契約を爲さしめたが、小作人の多くは地主の捺印をものともせず正式契約を拒絶して係員を困らせ物別れとなつたがその成行き注目される向もあり、又甘蔗は來年二期稻作に間に合ふ樣に刈取る事を要望する向きあつたが郡農務係員は既設約會社にて來年十二月末迄に刈取る旨諒解を與へた

人事

△日下信氏（臺中州警部補）出府中三十日歸臺△高原化蓮港廳長 一日臺北より歸廳△玉眞毅元氏（花蓮港廳勸業課長）二日歸廳△中原輝勳氏（醫師）高雄市湊町五ノ二元合同パイン跡に開業△林剛香氏（高雄法院支部檢察局上席檢察官）二日より潮州東港兩郡巡視△內海高雄州知事 出府中のところ二日午後五時五分高雄驛着歸廳

地方色 新竹

新竹市の東北方赤土崎、埔頂、花園町一帶は嘗二三年前迄はただ黃金波打つ水田であつたが、近來は大工場地帶と化し先づ總督府の天然瓦斯研究所を筆頭に鐵道部貨物驛、杉原產業の罐詰工場、新竹州農會の肥料配合所、野村隆一氏經營大和纖維工業所、續いて近く日本水產の冷凍所が出來る段取で最後は日本鑛業の硫安工場さへ設置されればもうしめたもの△所が此の硫安工場が例の爲替管理法に觸れて肝腎の機械の輸入不能となり既に買收濟の八十六甲歩からの土地は遊ばせてある、勿體ないやら欲しいやらでたつた一年間で好いから耕させて呉れないものかと垂涎してゐる向の多いこと△野村氏の大和纖維工場は來年一月頃には操業の豫定で工場も大分竣成しつつある、女工三百五十人から使用する筈で新竹市には洵に降つて湧いた樣な有難い話、本島に於ける黃麻、月桃、芙蓉その他凡ゆるものから纖維を作らうといふのであり、又副纖維の利用方法を講ずるといふのが本工場の特色で將來の發展を嘱目されてゐる△總督府の瓦斯研究所は時局柄一段と活躍しつつあり更に擴張の必要を認め之又工事中で來年三月竣工、人員も技師二名、屬一名、技手二名が增員の筈△今に、と云つても茲一兩年の間に此の地方一帶は全く面目を一新した工場のみとなり群衆を驚かすのだが、さて待遠しいものではある

嘉なかだち
求職一件一回　金貳拾錢
其他一回　金七拾錢
　　　　　名倍額

生徒募集　時間隨意
御成町四ノ八　英語講習會

寫眞技師　助手を求む條件面談
臺北千歲町一ノ七　新濱寫眞館

女中入用　內地人高砂程度二十歲前後健康者
本人來談　山水教育會館別館

東新賣買　の研究と傳授　株式投資研究所
臺北大和町大和莊內電二七六二番

家屋土地賣りたき方は直接申込あれ御世話致す
西門（電話）本町日米商店旭屋電二〇八八

防火デー 各地行事

苗栗　新竹州苗栗郡下にかける防火デーは一日警察派出所が主力となつて一齊に夫々實施した苗栗では徐外勤主任以下直轄、壯勇團、南苗各壯丁團及苗栗街防火組の總動員を以つて樂隊を先導で街內要所にポスター、立看板等を配置し消火ポンプを引廻して歩武堂々警戒廻つた、此等團員が宣傳に努めたが殊に去る廿八日夜の大火經驗をなめた街民に一段の印象を深めた

能高　台中州能高郡にては十二月一日午前九時より霧社練兵場に於て埔里消防組、壯丁團、霧社消防團、青年團、國防婦人團、小公学校上級兒童團其他官民共凡そ一千名の參集を爲さしめ、各消防團に於て器具の点檢を行ひたる後ち、令旨奉讀、防火祈願祭を執行した終つて郡役所前にて各團共消火、放水演習を行ひ、樂隊を先頭に火の用心の宣傳行列を爲し午前十一時半終了した

彰化　彰化警察署では全國防火デーの一日午前八時を期し公園內廣場に消防組、壯丁團員の非常召集を行ひ榊原署長より防火宣傳の趣旨並當日の行事を周知せしめて訓示となした後令旨を奉讀し次で一同彰化神社に國防防火祈願參拜をなす所ありそれより警察官、消防組及壯丁團員は歩武堂々市內を行進して防火宣傳を行ひ一般市民に火の用心を強調すると共に火氣取扱場所や消火施設を臨檢、十時より高砂園にて救助袋使用に依る避難演習と消防組並壯丁團の壯烈な放水演習あり最後に和樂園前廣場で署長の講評あつて正午盛況裡に散會した

斗六　台南州斗六郡直轄では一日午前九時片多部長原取締以下各巡査、消防組、壯丁團、保甲役員ら斗六神社に集合令旨奉讀終つて警察を先頭に消防組員、壯丁團員百數十名は自轉車隊編成し各々防火大宣傳旗を掲げ市內及庄內をねり廻り街民をして防火思想を頭上に振作し其の效果極めて大なるものであつた

臺東　愈々師走、火の用心だ、台東郡警察課、街役場消防組では協同して一日午前六時半から防火デーの諸行事を行つた午前六時半台東消防壯丁團の令旨奉讀式引つづき台東神社に於て防火祈願祭を八時から防火宣傳自轉車隊は「意義深き火の用心」の襷かけで行進して街內樞要の箇所には大行燈を吊るし、台東驛頭と鐵道では防火宣傳標語を揭示し又消防詰所は宣傳旗で飾り立てた又一隊は町內各家庭を訪問して煙突の点檢を行ひ外各學校に依賴して防火に對する講話をやつて貰ふ等全面的に效果を挙ぐべく努力した

岡山　高雄州岡山郡では防火デーの一日岡山神社外苑にて郡守代理下利行政主任、大庭保安主任以下警察職員、街役場吏員、郡州議各街協、東、西、岡山、三地區壯丁團、学校生徒兒童其他約二千名參列の上午前十時半より防火祈願祭を執行、型の如く嚴肅裡に終了、後令旨奉讀式あり續いて壯丁團合同の壯烈な消防演習が行なはれ、團員は各々小雨のそぼ降る中を張り切つて活動した為好成績を收めて正午近く終了、それより一部團員は手に〳〵「火の用心」と記した小旗を打ち振りつつ目抜街內を練り廻つて防火宣傳に努め意義深き一日を終へた

東港　高雄州東港郡では一日の防火デーに當り國家資源の確保防空及防火思想の普及徹底を期する為め午前八時より藤原警察課長十尾警部補本警部補以下關係職員及壯丁團、防衛團千餘名參集の下に東港神社に於て國防及防火祈願祭を執行し郡下各派出所にては令旨奉讀式を挙行同時に各驛頭區では聯合保甲壯丁團を招集して、東港は藤原課長指揮の下に公會堂横廣場に於て林邊は野中部長指揮同公学校校庭に於て万丹は荒野部長指揮同公学校校庭に於て何れも隊形編成檢閲を實施したが夫々豫期以上の好成績を收めた尚消火器所有者に對し其の取扱方並使用方法につき指導をなし各戸には水桶バケツ一個以上に「火の用心」と書込み水を入れて外へ出す事各学校に於て防火講話及避難演習を實施し夫々其の趣旨の宣傳に努めた

羅東　台北州羅東郡の防火デーは秋晴れの一日午前九時臨元警察課長以下職員街庄吏員消防組員壯丁團員等二百餘名が羅東神社大前で盛大な防火祈願祭を行つたのを皮切りに同十時宣傳隊を繰出し郡下各所で大々的防火宣傳を行ひ一般民衆に防火思想を喚起多大の成果を收めて午後五時散會した

花蓮港　一日の消防デーに際し花蓮港消防組では午前十時組員一同花岡山廣場に參集して令旨奉讀式を挙行し終つて三台の自動車ポンプの試驗をなしそれより隊伍を整へて市內行進をなし花蓮港神社に參拜の上正午解散した

豐原　【豐原電話】火災季節に入り火防思想普及と警戒心を喚起すべく一日を期して全島一齊に防火宣傳を實施されたが豐原郡では既報郡下に於ける防火デーを迎へ各目抜きの場所にポスターを貼付し宣傳ビラを配布した外各派出所では防火講話を爲し其施設を施して大々的防火宣傳を爲し又當日の主要なる行事として午前九時より豐原神社境內に於て石渡郡守、西井警察課長を先頭に警察官、消防組、壯丁團、庶務課員其他各團體等小公学校兒童一万餘名をも動員し非常召集、令旨奉讀、國防々火祈願、防火演習、放水演習、防火講演、避難救助演習其他多數の行事を實施し何れも見事に好成績を挙げ各演習每に全員一糸亂れざる神速果敢な行動を爲し郡民に忘れ難き印象をのこし尚各小公学校兒童に對し防空防火の思想を徹底せしむべく石渡郡守西井警察課長の訓示ありて極めて有意義な防火デーの一日を終つた

大甲　台中州大甲郡大甲街では一日の防火記念日に國家資源の保護と防火思想の普及徹底を期する目的で午前十時より警察職員を中心に、壯丁團及び保甲民每戸一名、バケツ一個携帶し、商店口より警察口の間に消火作業、避難救助、警戒其の他の訓練をなし、役場、中福二任小学校校庭にて全員に一場の訓示を與へた、成績は頗る良好であつた

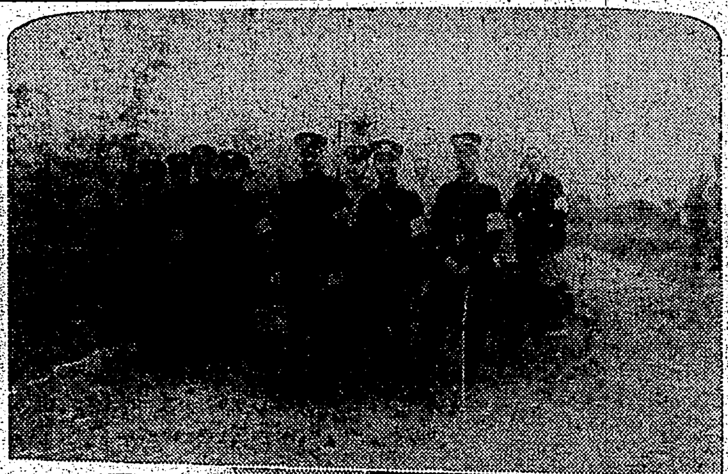

臺中州警官演習（昨報、十一月二十六、七兩日舉行）【寫眞上】松岡知事の閲兵（下）寺屯グラウンドにおける分列式

◎國旗を尊重するには此の自動標示國旗納器をお備へ下さい
次の國旗掲揚日は　嘗大正天皇祭
國旗納器　實用新案　國旗會　電三〇〇一番

◎商店、商店廣告の巨砲
各商店に適する晝夜ネオン看板出現
有名各都市代理店並に販賣員募集す
嘉義市東門町二ノ二五　電話七一七九番　永松商事社

讀書

映畫『路傍の石』の書物考證

池田敏雄

わざ／＼出掛けるのが億劫で、この一、二年この方映畫を觀る機會を殆ど持たなかつたが、先頃久し振りに文部省と日活の協同企畫作品である田坂具隆監督の『路傍の石』を觀て、子供を主題にした往年の名畫『にんじん』や小津安二郎監督の『生れては見たけれど』以上の強い感激を受け、試寫が終つて演藝の街に出てからも、なかく興奮がさめきらなかつた。

他の子供から見下げられてゐることがたまらなく厭で、事ごとに刎ねかへしてやらうとする負けぬ氣の強い少年吾一の複雜な感情を深くほり下げて描寫したこの作品は、教育映畫としても、又藝術映畫としても、世評にそむかない秀れた映畫であると思つた。殊に子供ながらに逞しい意慾を持つて、苦難の人生を生き拔かうとする吾一少年の氣魄こそは、非常時局下にかける日本の姿を象徴してゐるかにも思はれた。

私のやうにどちらかと云へば懷古趣味の強い者にとつては、この映畫の時代的な背景になつてゐる明治三十五六年頃の――所謂明治情緒のかもす雰圍氣が、殊に永健次郎氏の良心的な考證によつて、再現せられたことが、大變好ましかつた。丁度明治時代の愛すべき人情風俗を木版畫に彫り起した川上澄生氏の繪本に見入るやうなたのしい思ひでであつた。

殊に畫面にしば／＼現れる書肆稻葉屋の光景には心惹かれ、些細な事ではあるが、書物考證で氣のついたことが二三あつた。それは稻葉屋の店先に立てかけてあつた若松賤子女史の『小公子』の翻譯であるが、この『小公子』の單行本の前編が博文館から發行されたのは明治二十五年でなかつたかと思ふ。この場合人口に膾炙した『小公子』の翻譯がこの映畫の場面の一點景として現れることは、非常に效果的ではあるが、この映畫の時代的背景は日英同盟成立の號外によつても知られるやうに明治三十五六年であるから、當時の讀書界や出版界の傾向を示すものとしては、出版されてから既に十年にもなる『小公子』を持つて來ることは、いささか新鮮味を缺いてゐて不自然なやうな氣がした。

又ある場面では内田魯庵の『社會百面相』の立看板が出てゐたが、これは明治三十五年六月の出版であるから、問題にはならない。

稻葉屋の若主人は福澤諭吉崇拜の人らしいが、新入荷の書物の中から諭吉の『學問のスヽメ』を一冊取り出して吾一少年に渡す場面がある。それは明治九年から九年に亙つてパンフレットの形で公刊された木版の和本と同じ體裁の『學問のスヽメ』であつた。明治三十五六年と云へば既に活字の普及された時代であるから妥當ではないと思ふ。

私は山本有三氏の原作が新聞に發表されたため一讀する機會を失したので、原作ではどうなつてゐるか知らないが、この『學問のスヽメ』は明治九年に文部省が小學教科書として公示したものの中に素本讀方の教科書として掲げられてゐるが、明治十二年から明治十五年に至る國民教化思想の設現に際して、文部省は明治十二年の夏明治天皇が文明開化の教育を御批判になつて、仁義忠孝に基く教學思想を御闡明遊ばされた『教學大旨』の教学方針を體して教育令、教則綱領の公布を行つたのである。このためにこれまでの教科書の中不適當なものの使用禁止を斷行したのであるが、その中には文明開化主義を掲げた自由民權思想と關係のある諭吉の著書も入つてゐたのであるから、明治十五年以降の小學生にとつて、諭吉の著書は段々縁遠いものになつたと云はなければなるまい。

ただあの場合、家が貧しいために、優秀な成績で小學校を卒業しても、呉服商伊勢屋へ丁稚奉公に行つて、封建的な機構の中でこき使はれなければならないやうな悲慘な境遇にある吾一が

天ハ人ノ上ニ人ヲ造ラズ人ノ下ニ人ヲ造ラズト云ヘリサレバ天ヨリ人ヲ生ズルニハ万人ハ万人皆同ジ位ニシテ生レナガラ貴賤上下ノ別ナク云々

と云ふ書き出しの『學問のスヽメ』を愛讀することは、如何にも吾一少年の境遇に相應しいものに思へ、極めて效果的ではあるが、『學問のスヽメ』が最も多くの影響を與へた明治十年代との時代的な隔たりが多くて、いくらか無理なやうに思はれる。明治二十五六年代の日本は國民思想の教化、國家主義思想の打ち立てられた時代で、文明開化などと云ふことは既に問題にはされなくなつてゐたのであるから、日本の傳統的美風を排除した諭吉の『學問のスヽメ』を吾一が愛讀すると云ふことは、考證の上から見ると特殊すぎてをかしなものではなからうか。

―筆者は臺灣愛書會會員―

概觀ドイツ史に就て

秋山六郎兵衞氏の快著

日獨防共協定以來、わが國民のドイツ國民を理解せんとする熱意は次第に高まりつつあるが、東西相結んで第三インターナショナルの鋒鋩に抗し、世界平和の礎石となるべく盟邦の誓ひを立てた間柄であつてみれば、それは當然のことと云はねばならぬ。

この秋福岡高校の秋山六郎兵衞氏により『概觀ドイツ史』が上梓されたことは大いなるよろこびである。しからば本書はどう云ふ觀點から著述されてゐるか、それは著者自身の次の言葉によつて明らかとならう。

ゲルマン民族の特異性は、外的な制度や形式に縛られることなく、絶えず内部から自由に力強く創造し發展するところにある。ドイツ人はヨーロッパの中央に生活すべく運命づけられ、諸民族抗爭の中心點におかれてゐる關係上、その發展の歷史は言葉通り血に彩られた苦闘の記錄である。既に古代にありては、世界制覇を目差すローマ人と闘つて、生活の領域を開拓し、中世にかいては、久しい間神聖ローマ帝國の隆盛を保持し、スペイン、フランス、イギリスに先立つこと四世紀にして、ヨーロッパに覇を唱へる事が出來た。又近世に於ては、宗教改革の一大壯業を達成して、ローマ法王權の永年に亙る獨斷的なドグマと桎梏から西ヨーロッパを解放し、精神的に、又物質的に、近代文化の礎石を用意したのである。更に十九世紀に入つては、ナポレオンの強力な外國支配に反抗して之にこれを倒し、多年の宿望であつたドイツ統一に見事成功して、ヨーロッパ列強間に平和の決裁權を握るの限があつた。しかもこの間に、三十年戰爭、ナポレオン戰爭、更に最近世界大戰後にかてドイツは殆んど再起不可能と思はれるほどに、絶體絶命の窮地へ追ひ込められながらも、その度毎に敢然と頑強に立ち直ることが出來たのである。これは一にゲルマン民族に特異の、内面的創造に富む頑强な國民性によるものと言はなければならない。私はこの特異性を出來得る限り生かせてとらへるために、從來の記錄的な羅列的な、言はゞ記憶と學習の便に備へた歷史とはいささかその趣を異にして、本書の敍述を、許す限り動的に、一種の敍事文學的に進めて行つたつもりである。

即ち世にありふれた歷史の參考書ではなく流るる樣にドイツの動きを描いた好ましい歷史讀物である點を現在のドイツ國民を知るために絶好の書として推す所以である。(四六判布裝三六〇頁一・八〇東京市神田區小川町三ノ八白水社)

批評と紹介

家なき兒 田中良氏畫

何度讀みかへしても心をうつのは『家なき兒』の物語である。本書は豐島與志雄氏の綴つたルミ少年の物語を田中良氏が美しい繪に描いたもので、田中氏の水彩插繪は實に見事な出來榮である。讀むものの心を溫くし、樂しませてくれる何よりの繪本、講談社繪本中でも『こがね丸』等と共に先づ指を屈すべきものと推す(〇・五〇東京市小石川區音羽町大日本雄辯會講談社)

◆ラムンチヨオ(新庄嘉章譯)『氷島の漁夫』で知られてゐるピエル・ロテイの傑作を譯したもの。バス・ピレネの山襞に埋もれた一寒村の物語、遠い海の彼方を想ふ憧憬と祖先の亡靈に護られたバスクの土地に對する愛着との相剋に悩む半未開兒ラムンチヨオの悲戀の物語は、未知なる彼方を憧れると云ふロテイ特有の主題であり、また最もその特色の現れたうるはしい作品の一つである。ロテイはバスクの土地に心魅かれてゐた、だから彼はこの物語の舞臺に近いアンダイに別墅をもとめて晩年をすごし、ここで歿したのである。幾千年となく變らない古い慣習と宗教的な夢を持ちつづけてゐる國、密輸入者とプロット競技者の國、アフリカの南風とブルターニュの霧雨とをあはせ持つてゐる國、この神祕なバスク地方の美しさは、本書によつて心ゆくまでに讀者を醉はせてくれるであらう。ロテイの描寫は實に愛情のこまやかである。傑作として一讀をすすめる。挿繪の入つてゐるのもうれしい(四六判フランス裝三二四頁、一・三〇、東京市神田區小川町三ノ八白水社)

◆中庸を行くスヰーデン(島田啓一郎・賀川豊彦譯)平和一百年、世界の模範國として知られてゐるスヰーデンの協同組合運動、住宅合理化運動、國家の產業、電力、專賣事業、農業政策、經濟恐慌政策等を述べ、M・W・チャイルヅの著を譯したもので、東洋平和の實現に努力してゐる日本の參考になる事項が多い(布裝二八六頁一・八〇、東京市神田區錦町一ノ二一警文書院)

◆兵隊さん畫報(講談社の繪本)我が陸海軍の勇ましい活躍や勳章、肩章、旗のいろいろ等兵隊さんの全貌を誰にもわかるやう繪解きしたもので、附錄としては『軍國美談集』がある(〇・五〇東京市小石川區音羽町二ノ一九大日本雄辯會講談社)

◆國史繪話(講談社の繪本)皇國日本の肇國以來の主なる出來事を繪話にしたもので、光輝ある國史の精華を子供たちに敎へるには何よりよい繪本であらう(〇・五〇東京市小石川區音羽町二ノ一九大日本雄辯會講談社)

◆或る光線(木々高太郎著)さきにAKから放送して好評を博した科學小說集本『或る光線』をはじめとし、跛行文明、蝸牛の足、秋夜鬼、寶印、封緘紙、死人に口あり、親友等の科學小說や探偵小說を收めたもの、『或る光線』以外はいづれも嘗て、雜誌『プロフイル』や『新青年』などに掲載され、好評を博した短篇だが、今一冊にまとまつたものを讀むと、著者の特色がよくうかがへてまた興新なるものがある。讀書の秋に樂しめる讀物の一つである。本文はルビなし四號組、凝つた味がある(四六判紙裝四八一頁、一・五〇、東京市芝區田村町一丁目テキストピルラヂオ科學社)

本誌の面白さ日本一!

新連載 時代小說 新版天下茶屋(吉川英治)

新連載 時代小說 幕末十劍士(川口松太郎)

新連載 探偵小說 地獄の道化師(江戸川亂歩)

▲現代小說 熱情の翼(竹田敏彦)

▲家庭小說 岩に咲く花(小島政二郎)

▲時代小說 三代盜ッ人宿(子母澤寛)

▲現代小說 曠野の火(加藤武雄)

山窩小說 帶解けお喜美 三角寬
時代小說 魅惑の宿札 大倉桃郎
探偵捕物 痣の受難 本堂蟹步
諧謔小說 仲人後學の記 佐々木邦
面白落語 天災 三升家小勝
現代小說 浮草日記 大林清
時代小說 雷專左 目黒麥男
出世奇談 まるめろ献上 陸奥城川
痛快講談 鎗御前試合 東方齋白山
痛快無類 孝子の仇討 神田山陽

第一附錄 飛切り愉快誰にも面白い 評判演藝娛樂大全

携帶便利でトテモ美しい、四百頁の書籍附錄

愛國歌軍歌、昭和流行歌、明治大正流行歌、俚謠、小唄、端唄、滑稽かへ唄、落語、浪曲、漫談、漫才、講談名文句、映畫說明、芝居名せりふ、淨瑠璃さはり、琵琶歌、吟詠漢詩、寸劇茶番、奇術種あかし、室內遊戲、時局川柳都々逸、出征兵士の陣中作

面白いものなら何でもある!!

家庭の團欒、お座敷の餘興 戰地の慰問に何より喜ばれる

面白いと名のつくもので無いものはない、この附錄一冊だけでも大變な値打、ぜひ／＼お早くお求め下さいませ!!

第二附錄 便利で見易い實用型 時局重要地圖

(全十圖)の內容
(一)北支那詳圖 (二)中支那詳圖 (三)南支那詳圖 (四)滿ソ東部國境詳圖 (五)中部ヨーロッパ明細圖 (六)支那經濟交通總圖 (七)支那主要部經濟交通圖 (八)滿洲國經濟交通圖 (九)ソビエート聯邦全圖 (十)ヨーロッパ現勢圖

七尺有餘の折疊み式便利大地圖!!

見るに便利、携帶に重寶、これ一冊あれば、毎日の新聞、ラヂオニュースがトテモよく判ります。一家必備の大附錄!!

富士

奮發も奮發 空前の奮發 面白さ天下無類! 早くも大評判!!

▲お馴染作家仕事ロマンス
▲富士面白漫畫大笑館

現代小說 戀愛算術 菊池寛
時代小說 柘榴一角 白井喬二
今月の運勢
▲香落の攻擊法(花田八段)
▲戰機を摑む(瀬越七段)
▲芝居と映畫面白噂ばなし
▲時局寫眞大畫報
漢口一番乘り 柳田決死隊長(寺崎浩)
現地報告 挺身宣撫員(山中峯太郎)
傷痍軍人の光 光明街道(鈴木彥次郎)
現代小說 この子の父 加藤武雄
股旅小說 甲斐路の雁(野澤純)
冒險實話 蠻女の復讐(原田銀二)
話題新連載 名將傳 淚の乃木將軍(木村毅)

十二月號 八十錢 送料十錢

東京・小石川 振替東京三九〇〇 大日本雄辯會講談社

臺灣から廣東へ慰問隊　○○丸にて廣東へ押し寄せた臺灣からの女子慰問隊（永井本社特派員撮影）總督府許可濟

ドッと押し寄せた 邦人の復歸者群

臺灣と廣東は日毎に緊密

【廣東にて濱中本社特派員】廣東へ〳〵明朗廣東の復活を目差してのりこむ邦人の數は次第に増えて戰後經營の基礎は成らんとする、と共に我が台灣との關係も益々深さを加へて今日よりは明日と廣東にかける地盤は擴められて行くのである、一日も廣東入港の○○丸で多數邦人がどつとばかりに押しかけて來たが先づ台灣關係で云ふならば役所方面は除いて高雄商工會議所、同市商工會議所理事台灣貿易株式會社西澤基一、同社常任監査役高木三千二氏以下社員諸氏、これは台灣と廣東との貿易の擴張を目的として新たに創設された會社の初のりこみであり既設大會社以外の一番乘りでもあるのである、内地側ではかつて廣東に店を持つてゐた都ホテル、新開堂菓子舗等のほんとうの意味に於ける復歸者四家族十二名等が主なるもので同船の乘客總數五十餘名、これが眞實に一般邦人の復歸第一船と云つても差支へないものであらう、邦人の數は增えた、台灣との關係は深まつた、廣東の復興は只時間の問題のみである

近く邦人小學校開設

新たに日語講習所も

【廣東にて濱中本社特派員】一日廣東日本人小学校校長濱田榮一氏が學務課の文教局濱田秀吉氏と共に來廣したがこれによつて近く廣東にも日本人小学校が開設される事の日時の見きはめもついた訳である、濱田校長は昨年支那事變勃發當時邦人の引揚げと共に台灣へかへつて來た人で當時基隆文庫勤務であつた記者は來航の船に校長を訪ねて引き揚げの感慨をきいたものであつた、貴方なら挨拶せんでも知つてるまいよ

と氏は今更の如く一年四ケ月目に見る廣東の姿に感無量の態で様々な當時の思ひ出を語るのである、校長に負はされた重大使命は單に學校を開くと云ふだけではなく事變前より内容の充實を圖る事、日語講習所を新設する事、福州、厦門同様公學校をも開設する事等にもあるのである、濱田校長は在廣東知人諸彼れの噂話をやつた後で濱田氏と共に次の如く語つた

從前先生は校長と併せて一名だけだつたが今後は收容兒童の增加を目差して六名にする事になつてゐる、私立のものと違つて督府として本腰を入れるつもりでやる、日語講習所も本願寺の公設校の方は未だ本格的にきまつた譯でなく在留民の増加と共に考慮されるのであるが厦門、福州に於ける市區、旭瀛書院の如く考へてもわからない様な名前はつけずに堂々と日本人公學校とよべる様にしたいと思つてゐる

臺灣からの女性群 廣東で張り切る

男性にも劣らぬ活動

【廣東にて濱中本社特派員】廣東への一般邦人復歸は女性の出現も敢て奇とするに足りない情勢に立ち到つた事を物語る、曰く敵大公司の炊事婦、島原氏兩氏、それに一日には海軍にタイピスト、給仕のうら若き女性群を加へて廣東も色彩多き明朗性を深めた訳である、その海軍の○○部勤務タイピストたるや台湾から督府外務部勤務稲崎ホン子（二〇）文教局庶務課勤務稲崎テル子（二〇）さんのより抜き兩名を筆頭に東京の久永好子（二〇）大阪の土井コズエ（一八）さんの四名、更に給仕は山本キヨナ（一八）さん及び宮島スミ子さん（一六）さん共に台北出身のパリ〳〵でいづれも到着と同時に任務について六尺の男子に劣らぬ意氣込みで働き出したのであるから愉快である、やがては若き新聞記者にも會見させて一般女性としての廣東到着第一の感想をきかせる日もあるであらう、上海に咲いたタイピスト嬢のあとをうけて彼女等もキイ報告の響きに弾みつつ廣東復興への一役を果さんとするのである

護國神社は一縣一社

全國の招魂社の名稱を統一

【東京二日發同盟】全國の招魂社を護國神社と名稱を統一した神社制度調査特別委員會は二日内相官邸に開催護國神社の統合問題其他につき協議の結果今後は市町村單位としては護國神社の設立を許さず、府縣單位のもののみを認めることと方針を決定した、これで從來府縣單位の護國神社を持たぬ十七縣には急速に護國神社設立され東京を除いては全國的に一縣一社の護國神社が存在する事になり市町村單位のものは自然これに綜合される事になる

石本部隊の戰傷者

二日原隊にて發表

石本部隊名譽の戰傷者が二日原隊から發表された、其の氏名左の通りである

歩大尉 龍本幸代治（臺北市旭町）
歩軍 室永 昇（鹿兒島縣曾於郡志布志町）
同 西田 義雄（鹿兒島縣薩摩郡樋脇村）
同 木村 正（熊本縣鹿本郡岩野村）
同 淺尾 正夫（臺北市御成町一ノ一二）
同 小山 昭吉（鹿兒島縣肝屬郡新城村）
歩伍 永田 濟一（臺中市新高町三七）
歩上 西山芳太郎（鹿兒島縣大島郡名瀬町）
同 高倉 光國（大分縣日田郡夜明村）
同 及川 隆志（臺北市福住町五）
同 立石 初男（鹿兒島縣川邊郡枕崎町）
同 折本 新七（基隆市日新町三ノ六）
同 奥山 秀司（鹿兒島縣大島郡[illegible]村）
同 日下守之助（德島縣板野郡大山村）
同 椎葉 寅市（宮崎縣西臼杵郡椎葉村）
同 武内 一雄（臺北市龍口町四ノ二〇）
同 小保方啓助（臺中州豐原郡內埔庄）
同 吉村 俊夫（鹿兒島縣日置郡下伊集院村）
同 橋元 竹盛（鹿兒島縣姶良郡[illegible]村）
同 有村 武義（臺南州北港郡北港街北港一二〇六）
同 稲元 榮治（鹿兒島縣日置郡田布施村）
同 宮原 昇（[illegible]）
同 橋本 甫（臺北市新富町三ノ一九）
同 町田 重雄（鹿兒島縣大島郡古仁屋町）
同 新村 慶二（鹿兒島縣姶良郡國分町）
歩一 大迫 定義（鹿兒島縣肝屬郡串良町）
同 内田 竹次（福岡縣山門郡[illegible]村）
同 渡邊 友二（鹿兒島縣川邊郡枕崎町）
歩一 坪倉 政郎（京都府中郡峯山町）
同 井手 與郷（熊本縣上益城郡[illegible]町）
同 市來 和宗（鹿兒島縣薩摩郡上東郷村）
同 堀 助次（熊本縣玉名郡賢木村）
同 久米村 博（長崎市東玉園町）
同 茂村 光夫（臺南州新營郡鹽水街一二七）
同 永山 武二（鹿兒島縣川邊郡知覽町）
同 倉田 哲二（臺北市錦町一二六）
同 榎本 武次（三重縣南牟婁郡南輪內村）
同 櫻井 正義（臺北市兒玉町二ノ一二）
同 荒川 忠（福島縣相馬郡大野村）
同 坂田 幸美（熊本縣[illegible]郡隈庄町）
同 內野 勲二（鹿兒島縣日置郡伊作町）
同 前園 實（鹿兒島縣薩摩郡上東鄉村）
歩一 松尾 禎治（臺中州能高郡埔里街埔里字埔里）
同 秋山 清正（山梨縣北巨摩郡[illegible]）
同 [illegible]（[illegible]郡旭村）
同 大野 秀雄（鹿兒島縣伊佐郡大口村）
同 森 昌男（鹿兒島縣姶良郡山田村）
同 伊村伊之蒲（鹿兒島縣大島郡[illegible]村）
同 松元 廣（臺北市下奎府町三ノ七）
同 石橋 敬介（鹿兒島縣出水郡東長島村）
同 長谷川光雄（臺北州[illegible]郡[illegible]村）
同 永吉 真二（鹿兒島縣大島郡[illegible]）
同 黒木 一男（鹿兒島縣伊佐郡[illegible]）
同 水口 春義（鹿兒島縣姶良郡[illegible]）
同 諏訪巳之助（鹿兒島縣出水郡出水町）
歩二 北條 恒時（臺北市大安字十二甲一〇七）
同 栗田銀二郎（臺北市文武町三ノ二）
同 城平 軍雄（花蓮港廳花蓮郡[illegible]）
同 藤枝 喜一（臺北市福住町四）
同 河井 吉久（臺北市末廣町三ノ一）
歩二 前尾 哲（佐世保市大宮町）
同 清水 操五（新潟縣西蒲原郡小中川村）
同 下岡 稔（愛媛縣伊豫郡佐禮谷村）
軍夫 簡 火 田（臺中州南投郡二塊厝七七）
同 江 万 細（臺中州員林郡員林街三條圳七七）
同 李 承 業（臺北州七星郡北投庄北投四三）

特殊事情を加味した 臺灣燈火管制規則

來春二月早々に實施

本島の燈火管制は法律に依り陸、海軍、總督府の合議により取極められた燈火管制規程要綱により實施されてゐるに過ぎないが、何時空襲を受けるかも知れぬと云ふ戰時下の今日、從來の訓練に鑑みてこれが徹底強化をなし非常の場合に備へるべく、台灣總督府防空課に於ては豫て中央の陸、海軍、内務、遞信、鐵道各省の共同省令燈火管制規則（本年四月公布）を基礎に本島の特殊事情を加味した府令による「台灣燈火管制規則」を立案中であつたが起草を終へ、目下内務省に送付されてゐる同規則は年内に諸手續を終る見込で正月早々公布、二月一日頃實施の豫定である、燈火管制は防空上より見るときは嚴重であることを必要とするが工場の運轉その他日常生活上より觀るときはなるべく管制を緩和し、明るいことを必要とするので今回の規則に於ては嚴密と經濟との調和を考慮されて居り、又台灣は熱帶であるから夏季の如きは管制中の通風等のことや地理的條件等特殊事情も加味され三點の調和を圖るため愼重な考慮が拂はれてゐる、同規則實施後は法律に基き燈火管制の方法を命令するものであるから、之を守らぬものは社會的制裁を受けるのみならず、規則により處罰され三百圓以下の罰金、拘留又は科料に處せられることになつてゐる

小林總督きのふ 臺灣纖維展へ

時餘に亙り陳列品參觀

臺灣纖維資源展覽會は既報の如く二日正午より一般に公開したが同日午後一時十五分頃小林總督が中村秘書官を随へて會場に姿を現はし近谷台灣技術協會長、中澤中研工業部、隅田林業部長の說明の下に一時間に亙り各陳列品を熱心に觀覽した（寫眞は纖維資源展に於ける小林總督）

けふの纖維展

台灣技術協會主催本社後援の纖維展覽會と共に三日午後七時より台北市公會堂に於て左記講演と映畫を公開する由

一、ス・フと本島のバガス　帝大助教授 農學博士 大野一月君
一、時局と纖維　督府殖産局纖維工業技師長 田中房一君
一、映畫 顯微鏡の發異外數種

團婦主催の映畫會延期【基隆電話】基隆市國防婦人會主催に依り去る二十九日より基隆劇場にて南嶽映畫「呼應郷少佐」を上映中であるが連日滿員のため入場し切れないので來る四日迄延期することとなつた

磐手でアットホーム

官民二百餘名を招待

【基隆電話】練習艦隊谷本司令官は二日午後二時から台北、基隆の主なる官民二百餘名を旗艦磐手に招待アットホームを開催したが折柄の霧雨中にも拘らず台北から今川總督局長、井手技師、小林總督夫人、加藤台拓社長等、基隆から栗飯原要塞司令官、矢野市尹、國子警察署長、梅田港務官等出席艦内に設けられた模擬店にて水兵さんの作つた料理に舌鼓を打ち宴會後甲板にて軍樂隊の演奏を聽取中午後四時二十分小林總督は中村秘書官、二見警務局長、藤田知事等と共に來艦、總督は軍樂隊の海軍大將の禮を受けて休憩室に入つた が司令官との挨拶後甲板に出て來賓一同共に大日本海軍の爲に萬歲を三唱、司令官又台灣の爲に萬歲を唱へて乾杯、四時半散會した

小林總督も出席

小林總督は中村秘書官を隨へて二日午後二時二十分台北驛發の列車にて基隆に赴き同日開催される軍艦磐手の茶會に出席し午後九時十五分台北驛着列車にて歸北したなほ治交通局總長、二見警務局長島田文教局長、藤田台北州知事も茶會に列席のため基隆に赴いた

午後八時歸北

【基隆電話】小林總督は二日練習艦隊訪問後隨員と共に谷本司令官招待の晩餐會に臨み午後八時二十分の列車にて歸北した

更らに邦人を 三十八名逮捕

比島の邦人漁夫射殺事件

【マニラ一日發同盟】ヒリッピンコロン島に於ける邦人漁夫射殺事件につき目下現地に發行政府相關査中の調査團は一日ヒリッピン政府發表に日本人の大々的檢擧を開始した旨電報で左の如き報告を寄せ來つた

本事件の責任は日本側にあるとの見地から本調査團は既にコロン島在住の日本人三十八名を逮捕し更に出漁中或は附近の島嶼に潜伏してゐると思しき日本人合計六十名を搜査中である、右檢擧の理由は日本人を不法保護物搬行及びヒリッピン官憲に抵抗した廉に問うたものである、一方日本人を射殺したロンガオン町の警察署長は三千弗の保證金で釋放され又警察部派遣の警察隊が町警察局より治安維持權を引繼ぎ警戒に當つてゐる

東江南岸討伐戰從軍日記（二）

敵大部隊と遭遇 五時間に亙り激戰

從軍以來始めて彈の洗禮

二十三日快晴 拂曉竹下部隊は東莞より行動を起し長谷川部隊は茶山附近より進擊を開始したが前夜將校斥候に出た栢山少尉が重傷を負うてゐる為將兵一同は報復の氣概に燃えひた押しに押し出し十時には早くも茶山を攻略した、同街は城門を有したかなりの市街で追擊砲門を有する陣地[illegible]、六百が退却してゐるたりを一氣に擊破らして自動車道路に出て大朗墟に向ふ中途、[illegible]は敵の大部隊と遭遇し[illegible]ここに[illegible]

敵が敵の眼前で敢角射擊をやる等、今までにない大戰鬪が行はれたが我が軍の勇猛には抗する術もなく、殆ど敵の主力を殲滅し去り餘勢をかつて一氣に大朗墟に突入した我が軍兵○名負傷それに軍馬が四頭仆れた、記者はこの朝やられて出發、破壞された廣九鐵道附橋下を渡船によつて一路わき眼もふらず部隊の跡を追ひ遂行進ひから山径に入るところで立つと部隊の尾に追ひすがり[illegible]の山径を隊道を急いで大朗墟の[illegible]なれぬ行軍[illegible]

に早くも足には豆が出來て實際と地圖とは違ふ地勢に地下足袋をはいて來たのをつく〴〵とたげいた、永井特派員のアイモを代つて持つ時はしみ〴〵とその重さを感じ肩に喰び込むリックに半分は泣きたい氣持であつた、鬪鬪の風物は何等台灣と異なるところはない、ライチーの畑、甘蔗畑、兵隊さんが好間に通つた台灣通譯[illegible]つ支那語が沿道に落ち[illegible]ここリックの重さへ[illegible]く中南部の[illegible]てゐるやうな気分になる、[illegible]

は非常に質が惡く拇指大或ひはせい〴〵その二倍程度のものであるがこれを噛り〴〵行けるのには大分助つた、全く今回の南支作戰では甘蔗が非常に兵隊さんの渇を醫やした、求雨鄉にかかつた頃前方の甘蔗畑になほ四五名の敗殘兵が潜むを發見、殿を命やした、大朗墟は前夜二十二日まで敵部隊がゐたが我が軍の進擊と知るや

一部は女を 先頭に立てて我が軍に對しバリ〳〵と射擊し始め時はじと氣付いて先を爭つて逃亡したところで兵家等も硫の用意をしたまま飛出したものらしくその狼狽振りを如實に物語つてゐた、仁德堂と云ふ寺廟學校の建物に入つたが正面には何千と云ふ位牌があり支那軍が宿泊してゐた跡、もちやんと整つて[illegible]ポスターを[illegible]

ロとする氣持は係りいいものではなかつた

二十四日快晴 また夜も明けぬうちから出發、準備の命令に叩き起されて朝飯も喰はず冷氣肌に沁みる道路を兵隊さんに遅れじと歩きはじめる、二十三日には愈よ本格的な搭鬪の幕が切つて落された、而もこの日は英租界境界線迄敵を追擊する事について英國側に通告文が送られたのだ、將兵の意氣込みも違ふ、記者も張り切る、前日大朗墟前方部落に於て香港の新聞記者と稱する拳銃を持つた支那人男及び支那軍の

密偵を捕へた話、壯丁團の自衞軍と称する多數をひつくくつた話等を兵隊さんからききつつ進めば我が飛行機が絕えず低空を飛んで[illegible]

磁は困難、而も山徑はけはしく時には脚御く急勾配さへ開く、竹下部隊の方向に當つて

殷々たる砲聲を聽く、午前九時大僑新村手前龍見部に於て北上中の二千有餘の敵大部隊と我が長谷川部隊とがバッタりとかちあひここに猛烈な遭遇戰が開始されたが察するにその途中は日本軍の實力を知らず敗退兵との連絡も十分でなく日本軍何ものぞと許り陣地に馳せ參ずる途中にあつたものらしい、記者は部隊砲列を拔きつつ一氣に最前線までとび出したが敵は追ひ立てられて高落後方山腹に陣地を布き小癪にも應戰、我が方は

小丘阜による[illegible]擊に[illegible]

戰であり敵に與へた損害の大きかつた一面我が方にも戰死○名負傷○名の尊い犧牲を出した、敵の追擊砲の照準は確實で我が進擊路の左右にドン〳〵と打ち込んで來たが記者はここに始めて

銃彈の洗禮をうけ迫擊砲彈が數發身近かに落ちるのを見た、ヒューン、パッと白煙があがるのを見定めてパーッと駈け出す、足の轆みも一度にけし飛んで感る様な緊張の一瞬、數步前でドサリと二下士官が倒れを足部にうけて斃つた、馬で駈け出した○○部隊長の三人目であつたところを見ると、敵も餘程ねらひをつけてゐたものらしい、山上にへんぽんと日章旗の翻るのを見て記者はしばらくホッとして芝生の上に寢ころんでしまつた

戰鬪が終れば部隊は息つく間もなくまたも前進だ、日も暮れかゝに褐村の部落に入つて[illegible]

（廣東にて濱中本社特派員）

フランコ將軍に記念の贈物

【東京二日發同盟】防共の友邦としてスペインフランコ政權を帝國政府が承認して一周年、二日日、獨、伊親善協會ではフランコ將軍とデ・ビゴ公使に對し記念の贈物をしたいと伊藤理事長が麻布の同國公使館を訪問、デ・ビゴ公使には緞通の額、フランコ將軍には道成寺の押繪の羽子板を贈呈した

"臺灣の重大性を 大いに認識した"

南支戰に從軍した 長谷川伸氏の一行談

南支派遣軍への海軍從軍ペン部隊の第二陣長谷川伸の一行六名は二日午後南部視察から出北、明石町の日の丸旅館に旅裝を解いたが、一行は長谷川伸、土師清二、濱本浩、三中村武羅夫、甲賀三郎、關口次郎の六名で同館に一行を訪れるとゐた一行は長谷川伸を始め交々に一室に集つて座に花を咲かせて語つた

東京を出る時は十名で廣東迄大盟一緒に居りましたが、野村愛正、衣笠貞次郎、濱田英次郎、小山寬二の四人は未だ殘つて居るさうで、今も野村が殺られてゐないかと笑つてゐた所です、私達は佐世保に直航する積りでしたが馬公に着きましたから、かへつて臺灣を詳細に視察し、今後の作品に力強く生かすことが出來ると考へて居ます、全く臺灣の重大性に付いては認識を新にしました、高雄、屏東、台南、嘉義等で話を聞いて來ましたが、私達の感想としてはつきりしてゐると云ふ程の認識ではありませんが、それではならぬと云ふことになつたのです、領臺四十年と聞きますが本島人が未だ日本人になつてゐない、あるが丁度關門に於て見る風景ではないかと思はれました、全く言葉には慎慨に耐へません家庭と學校の區別が付かぬのではないだらうか、廣東では海軍が除りやつたので實戰の經驗がない、町は靜かです、人がないせいもありませう

と一室に集つた一同賑かに笑ひ合つた（寫眞右から土師清二、關口次郎、中村武羅夫、長谷川伸、濱本浩の諸氏）

古鐵を盜んで 酒色にふける

台北市大橋町四ノ二三番地[illegible]は無職にも拘らず最近派手な生活をなし台北の料理屋、カフエーに於て豪遊三昧にふけつて居るので北署松田巡査が不審を抱き嚴重取調べた結果、本年九月十日より今まで連夜の如く市内大龍峒東洋、共和商會工所および金元鐵道所等から前後四十八回に亘り古鐵、家庭等三千圓に相當する古鐵を竊取、大橋町三ノ一一陳水[illegible]に安價で賣却した事を自白したが除罪物故買の嫌で檢擧された

托鉢の淨財 一千六百圓

佛敎團から寄附

台北市各宗佛敎聯合會では十一月十四日から十八日まで五日間に亘つて毎日午前九時から午後一時まで銃後托鉢を實施したところ淨財一千六百圓を得たのでその全額を國防獻金として台北市出征軍人後援會に寄附したと因に托鉢に參加した人員は僧侶八十二名、佛敎婦人會員一百三十四名である

大谷光瑞師の講演 市内新起町西本願寺にて來る四日午前九時より十一時まで大谷光瑞猊下の講演會を開催（演題念佛明證勝王經）する由

林業懇和會 五日午後七時半より植物園林業部會議室にて開會左記の講演に引續き茶話會を催ほす、一般の出席を希望する由
一、商業樹種の造林に就て　山田 金治氏

一千四百圓を獻納 新莊郡信用販賣購買利用組合は先般解散したが清算結果の殘狀に基き清算人劉代員林[illegible]氏外組合員百六十五名は組合員殘金の内より金一千四百圓を殘餘財産として、又組合長[illegible]、理事[illegible]、同李國祥、監事[illegible]、同王明遜の五氏は役員賞與の内より金四百圓を國防獻金として本社に委託したので直に北手續を執つた

けふの催し（三日）

△纖維資源展覽會 午前九時から午後九時まで公會堂
△纖維資源展の講演と映畫の夕 午後七時から公會堂
△大屯山國立公園登山座談會 午後二時から草山と大屯山兩閣

本社工場見學（三日）新竹州三湖公學校見童二十九名

けふの天氣

△臺北地方 東の和風雨時々雨
△北部地方 東の和風雨後曇
△昨日の氣溫 最高 一九・四度（午前三時） 最低 一六・二度（午後八時）
（臺北氣象臺發表）

婦人子供服 ならば スタイル万点の稲星服を 臺北市京町四ノ七番地 電話四〇三〇番 稲星服裝研究所 （目録無代進呈 稲星服裝専門店臺北店舗上に有り）

臺北州總督府衙前街保二九九 汪耀波
右者都合により解雇致候に付ては以後當社に全然關係無之に付き此段御通知申上候也
昭和十三年十二月二日 臺北市本町一ノ八 第一生命保險臺北支部

祭祀公業公告
祭祀公業[illegible]ヨリ派下[illegible]
文山郡深坑庄役場

行旅死亡人公告
[illegible]
昭和十三年十二月二日 基隆市役所

母つね儀永らく入院加療中の處藥石效なく七十六歲を以て本日午前十時五十分遂に永眠仕候間此段生前辱知諸賢に謹告仕候
昭和十三年十二月二日
男 新井孝沖
親族 大野勝衛
友人總代 土居口政國
有 次

父初次儀療養中ノ處病氣加養中ノ處藥石效無ク本日午前九時三十分死去致候間此段謹告仕候
昭和十三年十二月二日
男 田添熊雄
親戚 東末次
總代 扇直悦
成松實

鋼物御料理 御食事と御宴會は 割烹 帅乃花 臺北・川端 電二八一五

壯丁團に竹腰の國防服

銘仙は買つてお徳用 新柄多數着荷 秩父屋 臺北市永樂町 電話六〇三〇番

歳暮御贈答品は どなたにも喜ばれる東陽製品を 小包の荷造は内地島内共無料サービス
鳳梨蜜餞 豚デンプ 新高飴 落花生 燒豚肉 蜜餞各種
蜜餞元祖 東陽製菓部
著產物 東陽物產商會

十二月三日封切 大世界館 空の特種 ワーナー映畫 ジェシー・マシウズ主演 普通席四〇セン

氷上界最初の企て
日滿對抗競技開催
女子の試合も行ふ

滿洲[illegible]記念日滿對抗氷上競技大會についてはかねて滿洲國運動會と大日本スケート競技聯盟の間で折衝中であつたがこのほどいよいよ大滿洲帝國體育聯盟主催で一月二十八日から二月七日まで新京、大連、奉天、安東の四ケ所で交歡競技および對抗試合を行ふことに正式決定、二十九日大日本スケート競技聯盟から發表された同競技會に送る日本代表軍は氷上ホツケー、スピード、フイギユアの三競技三十餘名の豫定で一行は全日本選手權競技會終了直後の一月二十二日東京出發の豫定であるが、今回の日滿對抗競技會はわが國のスケート界として最初の試みであり、サンモリツツに開催の次回冬季オリムピツク大會に對する一應の試みともいふべきものだけに、選手の選拔方法は最初選手主義をもつて次回オリムピツクに對する試練となすはずである、なほ注目されることは滿洲國側の希望を容れてわが國最強の女子スピード選手を派遣することで、ここ一兩年飛躍的な進歩を遂げたわが女子スピード軍と滿洲女子スピード軍との一戰は記錄的にも刮目すべきものがある、決定せる競技日程

一月二十八、二十九日男女競技會新京△一月三十一日、二月一日氷上ホツケー大連△二月四日、五日日滿對抗競技會奉天△二月七日日滿親善競技會安東

男子水上十傑
(1) 日本水上聯盟公表

◇五十米自由形

	氏名	昨年度十傑平均
1	宮崎（慶大）	[illegible]
2	佐々木（日大）	[illegible]
3	長谷川（高松高商）	[illegible]
4	柴原（日大）	[illegible]
5	高石（大阪製鋼）	[illegible]
6	井上（慶大）	[illegible]
7	鶴岡（立大）	[illegible]
8	高尾（慶大）	[illegible]
9	影島（香港）	[illegible]
10	大井（大阪十合）	[illegible]

◇百米自由形

	氏名	昨年度十傑平均
1	新井（立大）	[illegible]
2	佐々木（日大）	[illegible]
3	遊佐（日大）	[illegible]
4	田口（立大）	[illegible]
5	杉浦（早大）	[illegible]
6	宮崎（慶大）	[illegible]
7	小橋（中京商）	[illegible]
8	鶴岡（立大）	[illegible]
9	鷲谷（日大）	[illegible]
10	杉田（早大）	[illegible]

◇二百米自由形

	氏名	昨年度十傑平均
1	新井（立大）	[illegible]
2	佐々木（日大）	[illegible]
3	高橋（慶大）	[illegible]
4	宮本（名鐵中）	[illegible]
5	田口（立大）	[illegible]
6	鷲谷（日大）	[illegible]
7	杉田（早大）	[illegible]
8	新間（早大）	[illegible]
9	島本（慶大）	[illegible]
10	杉浦（早大）	[illegible]

◇四百米自由形

	氏名	昨年度十傑平均
1	新井（立大）	[illegible]
2	天野（日大）	[illegible]
3	高橋（慶大）	[illegible]
4	牧野（早大）	[illegible]
5	寺田（慶大）	[illegible]
6	宮本（名鐵中）	[illegible]
7	田中（早大）	[illegible]
8	栗原（日大）	[illegible]
9	新間（早大）	[illegible]
10	越戸（日大）	[illegible]

◇八百米自由形

	氏名	昨年度十傑平均
1	天野（日大）	[illegible]
2	高橋（慶大）	[illegible]
3	牧野（早大）	[illegible]
4	寺田（慶大）	[illegible]
5	片山（慶大）	[illegible]
6	栗原（日大）	[illegible]
7	田中（早大）	[illegible]
8	本間（立大）	[illegible]
9	越戸（日大）	[illegible]
10	岩田（岐阜商）	[illegible]

◇千五百米自由形

	氏名	昨年度十傑平均
1	天野（日大）	[illegible]
2	高橋（慶大）	[illegible]
3	本間（立大）	[illegible]
4	越戸（日大）	[illegible]
5	栗原（日大）	[illegible]
6	寺田（慶大）	[illegible]
7	片山（慶大）	[illegible]
8	淺野（中京商）	[illegible]
9	本田（立大）	[illegible]
10	杉浦（早大）	[illegible]

◇百米平泳

	氏名	昨年度十傑平均
1	葉室（日大）	[illegible]
2	小池（慶大）	[illegible]
3	山田（早大）	[illegible]
4	長久（慶大）	[illegible]
5	古川（早大）	[illegible]
6	大浦（立大）	[illegible]
7	伊藤（昭和醫專）	[illegible]
8	高原（山口高商）	[illegible]
9	大林（早大）	[illegible]
10	野口（高松高商）	[illegible]

◇二百米平泳

	氏名	昨年度十傑平均
1	葉室（日大）	[illegible]
2	小池（慶大）	[illegible]
3	大浦（立大）	[illegible]
4	林田（日大）	[illegible]
5	古川（早大）	[illegible]
6	長久（慶大）	[illegible]
7	野田（明大）	[illegible]
8	田中（京二商）	[illegible]
9	寺田（早大）	[illegible]
10	田口（日大）	[illegible]

◇五十米背泳

	氏名	昨年度十傑平均
1	兒島（三田）	[illegible]
2	阪本（立大）	[illegible]
3	谷口（日大）	[illegible]
4	吉田（早大）	[illegible]
5	河野（日大）	[illegible]
6	明山（日立鋼山）	[illegible]
7	中西（函館水泳會）	[illegible]
8	門屋（立大）	[illegible]
9	平賀（立大）	[illegible]
10	秋吉（無）	[illegible]

オリムピツクと
野球の挿入運動

【ニユーヨーク發同盟】國際アマチユア野球聯盟の會計主任レスリー・マン氏の提唱でオリムピツク競技に野球を入れる計畫が目下急速度に具體化してゐる尤もマン氏にしろその賛成運動者にしろ何れも一九四〇年のオリムピツク迄に目的が達せられるとは考へてゐない、此等の計畫では先づ四十年の夏英國で國際アマチユア野球競技大會を開きその成績をフインランドで開かれる一九四四年大會を選定する國際オリムピツク委員會に出して承認を得ようといふ段取りである、それにしても委員會の承諾には國民の絶大なる支援を要するとの見地から米國と英國では既に組織された野球國體結成方を各國に働きかけてゐるが、先づ一九三九年に英國で英國野球協會長ジヨーン・ムーア氏寄贈の賞盃爭奪戰を行ふことと決定した、尙右爭奪戰に付キユーバ、メキシコ、ポルトガル、ハワイ、カナダ、ペルーからも參加申込があるといふ盛況振りだ

高雄花蓮港からも
榮冠めざして參戰
全島少年劍道迫る

台北一師劍友會主催、第一回全島少年劍道大會は既報の如く十一日開催されるが今迄に參戰を申込んで來た精鋭は既に尋常科十九團體高等科九團體の多きに上り遠く高雄、花蓮港からの長驅遠征もあつて劍尖火花を散らす激戰の程が早くも期待されてゐる、中でも尋常科の湖小學校、大石二校の爭ひある高等科の末廣は拮抗して榮冠獲得に虎視眈々としてゐる

尋常科

【臺北州】基隆寶公學校　基隆同風會　基隆日新小學校　基隆雙葉小學校A組　基隆雙葉小學校B組　蘇澳小學校　武德會新國少年團　臺北旭小學校A組　臺北旭小學校B組　臺北樺山小學校A組　臺北樺山小學校B組　臺北湖小學校　淡水小學校　羅東小學校
【新竹州】新竹小學校　大湖小學校
【高雄州】岡山小學校　屏東小學校
【花蓮港廳】玉里小學校

高等科

【臺北州】基隆小學校　基隆同風會少年劍道部　蘇澳小學校　臺北末廣高等小學校　淡水公學校　羅東小學校　鳳林小學校
【新竹州】大湖小學校
【高雄州】岡山小學校

慶大快勝す
關東七大學ラグビー對東大戰

關東七大學ラグビー慶大對東大の試合は三十日午後二時から神宮競技場で審判鷲谷（主）山下、野田（線）三君、東大先蹴に開始

慶大 24 {19—5 / 5—6} 11 東大

慶大		東大
平林　村石　部賀　田崎　本竹　黒一　敏原　島	FW	奥梅　吉田　南須　池篠　山福　月中　中小　高
西西　大		
西末　井須　井門　木部　期江　原	HB	御　（不明）
大廣　白中　十北　村財　四大　吉	TB	木坂　那邊
	FB	鈴有

成績表（30日まで）

	商	法	立	東	慶	早	明
商		●	●	●	●	●	×
法	●		●	●	●	×	○
立	●	●		●	×	○	○
東	●	●	×		○	○	○
慶	●	×	○	○		○	○
早	×	○	○	○	○		○
明	○	○	○	○	○	○	
勝	5	4	4	4	2	1	0
負	0	1	2	2	4	5	6

敗退棋戰（六）

平手　六段　△寺田梅吉（寺田氏一回勝二回目）
先　六段　▲石井秀吉（石井氏（持駒）角歩）

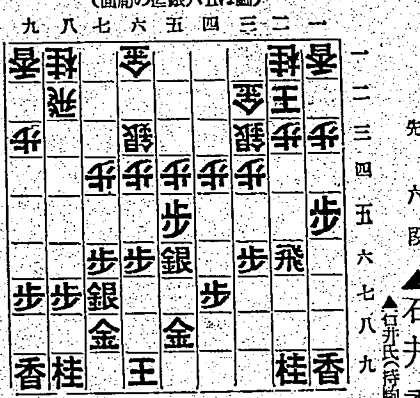
（圖は五六銀迄の局面）

△九四歩　▲九六歩　△七三桂　▲五四歩　△同銀　▲五五歩　△四三銀　▲四六歩　△五二金

大崎八段講評（寺田君の手）

△寺田君の九四歩は五五歩、同銀、四五歩では五四歩と引拘せられると敵にも角を持たれてゐるの

▲石井君の九六歩は端まで置いてした意味である　▲石井君の九六歩と利かされるを避けた意味であるが端の位負けは此場合特に損である

△寺田君の七三桂は模様によつては桂を用ひる意味で石井君から七五歩と逆襲せられる危險があつても共戰に又面白味が生じるので咎むべきではない、次ぎに四三銀は二つの銀の力によつて王の厚みを十分にする意味で種々危險が加はつても後手番だけに止むを得ないと云ふ氣持で矢張り角を攻めに用ひようとしてゐる

▲石井君の四六歩は何時でも四五歩と攻める意味で長袖した強く三五歩と利かさうとした意味でその時の氣持によるべきである

△寺田君の五二金は前にも云つた後手番だけに敵から攻めさそうとしてゐる勿論焦つた選びでは逆に損である

臺東街移轉論
現在の位置は將來性乏しい
卑南山麓は好適地

臺東街より何處へ行く！臺東郡下では今あらゆる角度から問題上進展した現狀を脱し新しく行くべき途を選ばねばならぬ、あらゆる點に再檢討を加へて見ればならぬと言ふ機運が濃厚と動いてゐるが就中臺東街を卑南山麓に全街移轉すべしと言ふ聲が官民を擧げて叫ばれるに至つてゐる、これらの說を綜合するに其理由とする所は昨年十一月から翌年四月までは名物の卑南颪からの烈風が吹きまくり五月からは颱風襲來におびえ又季節風卑南颪に悩まれて水害の被害により人心不安定な上に年々颱風水害による被害二十万円に上つてゐる、然も將來築港は甚だ困難な狀態にあり[illegible]

れに對して台東郡としての意見を聞くに日下部郡守は語る

この移轉問題は今日始つた事でなく臺東に討伐本營を置かれた時代すでに市街は卑南山麓に建設すべしとの說があつたのである、同所は高燥の地であり都市計畫によつて完全に颱風から保護され又名物の埃からも免れ水害の愛ひは絕無で現市街は水田化の可能性もあるから卑南街の代地としてもよく又街戶數三千人口一万二千大部分は官舍であつて商業都市でも工業都市でもない、臺東街の移轉はさまで不可能事とは思はれない、然しこれに對してはよほどの決斷を要する所であつて今までにも官民、縣稅等を移轉すれば店舖は自然に引づられて行くといふ論議說もあつた、將來臺東移轉道路は將來のスキツチ、パツクを廢止して庭計劃上に切替への計畫もあり南迴線の完成と加路蘭築港の完成等を思ひ合せると台移轉問題は眞劍に考慮すべきだと思ふ

青年團擴充
高雄市は驚異的

【高雄電話】高雄市の青年團は[illegible]

蒼萊醫院は
街に移管
來年度に督府から

花蓮港廳下に於て唯一の傳染病院として其の名を知られてゐる蒼萊醫院は從來花蓮港廳の所管として十數年經營を續けて來たが廳當局の方針に基き明十四年度より花蓮港街に無償移管をなすことに決定した、その主なる理由として花蓮港都市の傳染病院は何れも市營又は街營となつてゐるに拘らず獨り花蓮港廳のみは廳下の傳染病患者を收容するとの建前から[illegible]

より年額經費の八割の補助を受けることとなり街としては二割の負擔で濟む譯であり從來蒼萊醫院の豫算は年額四千円內外であるから昨年度からは十三、四百円の補助を受ける事になり街移管の結果地方に於ける傳染病患者の收容機關として歐林、玉里の二ケ所に隔離病舍を新設する計畫である

香草返し [illegible]

數は約七倍と言ふ驚異的なもので比較數字左の通りである

		四月	七月
		名	名
平和青年團	男	[illegible]	[illegible]
同	女	[illegible]	[illegible]
齊藤青年團	男	[illegible]	[illegible]
同	女	[illegible]	[illegible]
旭青年團	男	[illegible]	[illegible]
同	女	[illegible]	[illegible]
東園青年團	男	—	[illegible]
同	女	—	[illegible]
湊水青年團	男	[illegible]	[illegible]
同	男	[illegible]	[illegible]
中洲青年團	女	—	[illegible]
合計		[illegible]	[illegible]

彰化街庄對抗軟式野球　彰化郡庫街館青會では長期戰に對處する銃後國民の體位向上を圖る爲郡聯青會の後援を得て四日、十日、十一日と三日間に亘り鹿港第二公學校校庭に於て國民精神總動員郡下各街庄對抗軟式野球大會を開催することとなつたが、使用球はラツキーボールで本社より特に優勝團に對しメタルを寄贈した

地方近事

員林　▲畝納檢査　員林郡畝納の檢査は目下各街庄で[illegible]準備中であるが郡下各街庄別の畝納數量は次の如し（單位袋、一百二十五斤入とす）員林街一六四、大村庄一二三、埔鹽庄一六二、溪湖街二二七、坡心庄一三五、永靖庄一四〇、社頭庄一二四、田中庄一六五、二水庄八〇、計一、五〇〇袋　▲信組打合會　郡下大村信用組合では事變下における生業組合本來の機能を發揮すべく組合長懇談會を開き[illegible]來たが今回業務に對し大いに締力して下に組合事務所に部落委員全員を集め打合會を開催、賴組合長議長となり一、未加入農家の調査、二、肥料代金督促外數項に關し隔意なき意見の交換あつて緊張裡に午後五時頃散會した　▲受賞者氏名　員林農業國民學校第三回卒業式に於ける榮ある受賞者次の如し　郡守賞盧阿貝（田中庄）管理者賞陳方枝（埔鹽庄）校長賞賴大坪（大村庄）詹婦逸（永靖庄）陳勝（二水庄）楊炳坤（員林街）精勤賞盧阿皇（田中庄）楊榮華（溪湖庄）謝明德（田中庄）

鹿港　▲防火デー　臺中州鹿港街では一日の防火デーに當り公會堂で防火展覽會を開き、種々の防火宣傳行事を實施し、九時より劇場で防火講演會を催し、十一時引續き女子公前で模擬防火を行ひ、午後六時更に壯丁團、防衛團總動員で各家庭を訪問し大に防火趣旨の普及に努めた　▲鎭座式　鹿港街における有名な古刹龍山寺は昨年來臭院改築中の處此程竣工したので、一日の佳日をトし、午後四時より同寺に於て鎭座式を兼ねて武運長久祈願法要を擧行したが頗る盛端であつた

北斗　▲國防獻金　舊に州主催臺[illegible]多收穫競作會に於いて一等賞を獲得した臺中州北斗郡溪州庄舊眉八一ノ三劉茲君は今般其の褒賞金中より金二十円を國防獻金として溪州役場を經て提出した

淡水　▲女給國講終了　臺北州淡水郡淡水街料理店酒華亭外二軒の酌婦と女給に對して十月一日より吳槐宝白金泉の兩氏は講師となりて毎日二時間午後二時より四時迄國語講習を講習中の處、十一月二十日終了したるを以て兩講師は營業者及講習生を引率して皇軍の武運長久祈願の爲めに淡水神社に參拜し、午後二時より官民多數列席の下に終了式を擧行し、久保田郡警察課長の訓話、中原街長の祝辭、講習生を代表して李氏玉花の答辭、續いて受賞會等ありて午後五時終了した

潮州　▲チフス發生　高雄州潮州街五間厝料亭花月の仲居王七氏子は先日來屏東病院へ入院中の處、眞性腸チフスと判明し、即時營業停止の上郡當局では消毒豫防に萬全を期して居る

臺東　▲慰安映畫會　專賣局臺東出張所では十一月二十九日夜舞座に於て現業員慰安の映畫會を催し、官民多數を招待頗る盛況であつた

苗栗　▲香料組合總會　新竹州大湖郡に於ける香茅香料生產組合は十一月三十日午前十時大湖郡守公館に於て與野組合長、同郡勸業主任以下組合員十餘名出席の下に臨時總會を開催し十三年度第一期香油取扱狀況報告と第二期取扱對策を協議新加入申込一名に對する組合員承認の決定と問紙組合長に對する賞與金參千圓[illegible]納金も一括可決

竹山　▲竹山水利組合創立　臺中州竹山郡下[illegible]東埔蚋圳、清水坑圳[illegible]利組合を一丸とした竹山水利組合を[illegible]すべく[illegible]

▲竹山郡竹山男女青年團[illegible]に依り昭和十三年度[illegible]執行

△十一月九日午後二時全[illegible]△同十日同二時[illegible]△同十一日午前八時[illegible]△同十八日同八時[illegible]

▲潮州で活動　竹山郡竹山庄下坪元潮州原陳良興君は去る昭和十一年に渡潮したが今般大同學院を卒業すると同時に高等官試補に合格し發丘（發部級）として就任、同國治安部警務司教養科に勤務活動することになり近く賜暇を得て一[illegible]退し再びサラリーマンに[illegible]利組合議員として[illegible]

柳生旅日記（54）
小金井蘆州演　若槻六郎繪

角左衛門一杯喰ふ

藤四郎の姿を見ると、赤松角左衛門も苦笑ひをして

「イヤ藤四郎、挨拶は緩くりと致すが、座敷へ入つたら刀を取つてはどうだ、第一立居に不都合ではないか」

「ヘイ、是はどうも失禮致しました。實はこの大小を差して歩きたいばかりに今度此方へ參つたのでございます。時にどうも赤松先生貴方は偉いお方でございますな」

「ナニ」

「どうも貴方はお見上げ申した偉いお方で……」

「何だ、挨拶も碌に致さん中、不意に偉いの見上げたのと、どうしたのだ」

「ヘエ、實は私方へ大和の國柳木坂の柳生十兵衛先生がおいでになりましたが、貴方は[illegible]らないといふのは偉いおやございませんか。今日はその十兵衛先生をお連れ申しましたが、何しろ私は柳生但馬守の倅、角左衛門方に直に行く譯にいかない、角左衛門さすれば同道をして先方へ參るとから仰しやるんで、御迷惑でもございませうが何しろ先方はお大名の若殿様、失禮ながら貴方は陪臣の事でございますから、どうぞ錦帯橋までお出迎へを願ひたいんで……」

「アア左様か。で先生お一人か」

「ヘイ、私がお供をするだけでございます」

角左衛門考へたのは、柳生十兵衛などといふが本物かしら、それとも藤四郎が五分五分に立合つたなどと云ふんでは贋物かも知れない、[illegible]

「ハハア、柳生先生か」

「ヘイ。で、私と一本立合ました」

「どうした勝負は」

「五分々々に立合ひました」

「貴様が五分々々……全くか」

「さうなんで。所が流石は柳生先生、私の太刀筋を見てお前は東軍流を習つたら、赤松角左衛門といふ先生から稽古を致しましたつて……」

「何故そんなことを無暗に云ふんだ……それからどうした」

「すると柳生先生は、さうか、角左衛門は木挽町の道場に通つてゐて私は兄弟同樣に交はつた。是非角左衛門に會ひたいから、錦帶橋見物、旁々岩國に參らうではないか、貴様案內をしろと仰しやるんで、私が御案內をして參りました」

「ウム、左様か」

「日本一の劍術先生を兄弟同樣になすつてるで、あなたはそれをおくびにもお出しなさらない、だから私はお見上げ申した方とお褒めするんで、大概の者なら柳生先生と知つたならば先生の[illegible]を出してもまあ[illegible]、[illegible]

いが、更に角相手は名前がいい、門人にも日本一の柳生先生が兄弟同樣の間柄と云へば自分の身價にも箔が付く、之は一つ行つて見やうといふ氣が出て

「然らば同道しやう」

「就ては先生、御迷惑でも柳生先生は錦帶橋に御出方にお泊りになりますから、どうぞそのおつもりで……」

「ああ承知した」

何の考へもなく角左衛門、ソコソコに支度をして、藤四郎と打連れて來たのは名代の錦帶橋。

「藤四郎、先生は何處においでになるんだ」

「ヘイ、彼處にゐらつしやる宿ですが……」

角左衛門は藤四郎の指さす彼方の茶店の方を見たが、別に先生らしい人の姿は見えないばかりか、何かに知らぬ吉川家の家老香原今人、吉川二郎右衛門の兩名、足輕五十人、侍二十人を召連れて出張致して居るのでございます。

いふまでもなく、これは先刻十兵衛先生からの錦帶橋に依り、捨てて置き難い大事といふので、万一取逃がしては面目と云ふ覺悟をして[illegible]、角左衛門[illegible]

季節の常識

ほつて置いては
いけないもの

「どんな化粧品を使つてもこのソバカスは除れなかつたから」等と言つて、獨り定めをしてゐる方があるとしたら、大變な間違ひと、申上げなくてはなりません。其れは何故かと申しますと――。

大部分の原因は、脂肪分が多すぎて皮下にたまつてゐる處へ、塵埃が附いて出來るものですから、お肌の表面ばかりでなく、皮膚の底から脂肪を洗ひ出して了へば、ちきに解決する問題です。それを舉げると、藥用モンココ洗粉に含まれてゐる新發劑アコナ・サポナールですが、これは石鹸類のやうにお肌を荒らさず、しかも皮下に浸み込んで一切の汚れを淨化するのですから、モンココでニキビが取れる、吹出物が消ると言ふのも、決して不思議ではありません。

「シミ・ソバカス」

これは色の黑い方でも同じこと、皮下に色素が沈澱してゐる爲ですから、ほつて置いたのでは絕對にとれるものではありません。方法としては、其の色素を除々に淨白する事です。但しこれは非常に難かしい問題で、極めて强力ならちにも、決してお肌を害めない方法に依るのがよく、それには酸素漂白の處理が、一番理想的と謂はれてゐます。藥用モンココ洗粉はこの原理を上手に應用しました。即ち洗粉をお水に取り溶いたときに、初めて出來る發生酸素を以て、皮膚の內部迄も淨白して了ふといふ方法で――これならシミもソバカスも、色黑も、ちつとも心配するものではないわけです。

「ニキビ・吹出物」

それからニキビや吹出物にしても

「御中年の小皺」

お年寄ならいざ知らず、中年の方の小皺なら、必ず一度は若返るのも、殊に著るしい藥用モンココ洗粉の藥効の一つです。淨化、漂白、榮養補給の複合作用は、初めての方々には、きつと想像以上のものがありませう。

（全國小賣店に有り）

最新の美肌料

◇…レモン汁はお肌に良い。殊の種子粒は更に其の六十倍の美肌効果を持つと言はれてゐる――。
◇…モンココクリームのヴアニシングとコールドは、共に之を主藥とし、美肌料としては最新の効果を誇つてゐるもの。

（答…行文は今年卅四歲です）

藥用
モンココ洗粉
およめさんになるお商姿のお荷物にちやんとモンココ

新化粧

荒肌を治せ
今が一番大切な時です

マーナ・ロイはことしいくつでせう？（答は最後に）

▼夏の間の汗作用で散々に苛しんだお肌は、元氣恢復期の今お手當を充分にしないと、寒さとともにめつきり荒れて參ります。之はクリーム等で一時凌ぎをしても、とても間に合はないものです。

▼そして其の荒肌は、軈て小皺の原因となつてまゐります。中年の方々が小皺に困ると仰せられるのも、大低この爲であつて、其の上お手當を怠つたならば、更にひどくなるばかりです。つまりはお肌の過勞と榮養不足とが、結局荒肌となり小皺となるからです。

▼どういふお手當が良いか？一番良いのは皮膚の表面から、ちかに榮養を補給し、うんと働きを活潑にして、生々として色艷を蘇らせることです。其れには何よりも手つ取り早い方法として、是非共今流行の洗粉洗顏を、とに角試し

て御覽なさいませ。

▼大體からいふお肌に必要な榮養と言へば、先づ適當の脂肪分と蛋白質、それに含水炭素です。これは全部牛乳に含まれてゐるものですが、牛乳の儘では却てお肌にぶつぶつが出來ますから、これが粉末牛乳として含有した藥用モンココ洗粉等が、榮養洗粉としては理想的なものと言へませう。

▼婉・石鹸の代りにお使ひになるだけで、皮膚面からどしどし榮養分を補給し、其の上藥用酸素の强力な淨白作用が、シミやソバカスを取り、皮下に造られてゐる過剰脂肪を一掃するのですから、これからの冬の季節の洗顏料としては、絕好のものと申さねばなりません。詳細は次の記事を、御一讀くださいませ。

食物の完全消化に
消化酵素の綜合劑
タカヂアスターゼ

食物の完全消化を忘れた榮養物の攝取は無意味と云はねばならない

澱粉消化酵素、蛋白質消化酵素、脂肪消化酵素、其他十餘の各種消化酵素を含有し消化劑中唯一無二のものと推奬を受く

（說明書進呈）

—30瓦（¥.40）—

東京・日本橋・室町　三共株式會社

001.D.027

絕体必要な榮養素
オリザニン
ビタミンBの始祖

脚氣に……
妊娠に……
肺結核に……
肋膜炎に……
成長障碍に…
其他に……

日常攝取する食物が如何に豐富な榮養價値を有してゐてもビタミンBを缺乏する時は完全な成長發育を遂げる事が出來ない

オリザニンはビタミンBの標準品としてビタミンB缺乏に因する總ての疾患に賞用せらる

—50錠（¥1.20）—

（說明書進呈）

東京・日本橋・室町　三共株式會社

臺灣日日新報 夕刊
十二月二日
夕刊定價一部二錢
發行所 臺北市榮町四丁目 臺灣日日新報社
基隆支局 臺中支局 臺南支局 花蓮港支局 大阪支局 東京支局

森永の小兒牛乳 電話2033・5008

總豫算案を可決
けふの定例閣議で

【東京二日發同盟】二日の定例閣議は午前十時五十分首相官邸に開催し近衞首相以下全閣僚出席、過般來大藏省において各省と折衝中であつた昭和十四年度總豫算案を附議し池田藏相より詳細説明を行つて異議なくこれを可決して同十一時三十分散會した

總額卌六億九千餘萬
―明年度一般會計總豫算―

閣議決定豫算（概算內譯）

【東京二日發同盟】昭和十四年度一般會計歲入歲出豫算概算は二日の閣議に附議正式決定を見たが、これが內譯左の如し（單位百万圓）

歲入

經常部	二、三七二
臨時部	一、三二二
普通歲入	四二八
公債金	八〇九
前年度剩餘金繰入	八四
計	三、六九四

歲出

經常部	一、九六二
臨時部	一、七三二
計	三、六九四

なほ各省別內譯は內務省豫算を除き昨報の通り

內務省	二五一

【東京二日發同盟】事變下第二年度の長期建設段階に則應すべき明年度豫算については大藏省主計局において各省との折衝の結果に基き計數整理を行つてゐたが漸く原案の作製を終つたので二日の閣議に附議承認を求めることになつた豫算總額は三十六億九千四百万圓で本年度成立豫算三十五億二千四百万圓に比較して一億八千万圓の增加に當りまた明年度臨時軍事費特別會計への繰入金二億五千万圓を通り拔け勘定と見て之を控除したる明年度豫算三十三億四千四百万圓と本年度當初の追加豫算を除いた本豫算二十八億六千七百万圓とを比較すれば四億七千七百万圓の增加となり何れにしても明年度は未曾有の膨大豫算を示すこととなつた、即ち明年度豫算の歲入歲出の內譯を示せば左の如し（單位百万圓）

歲入

經常部	二、二七〇
臨時部	一、三三〇
普通歲入	四二七
公債金	八〇九
前年度剩餘金	八四
合計	三、六九四

歲出

經常部	一、九六四
臨時部	一、七三〇
合計	三、六九四

なほ明年度一般會計歲出豫算の各省別內譯は左の如くである（單位百万圓）

皇室費	四・五
外務省	五五
內務省	一九一
大藏省	一、三〇六
陸軍省	四九五
海軍省	六五三
司法省	五二
文部省	一五五
農林省	一四四
商工省	七六
遞信省	二七八
拓務省	四六
厚生省	一三一
合計	三、六九四

なほ計數整理の結果多少の異同あることは免れない

展力とを如實に示すものであつて誠に心強い限りであります

本年の豫算編成に當りましては先づ各省の概算要求額を査定致しました上一應の査定額を各省に內示し夫々折衝を重ねたのでありましたが各省の時局に對する深き認識と國家財政に對する協力とに依りこの折衝も極めて短時日の間に宅樞閣議に進行し本日一般會計昭和十四年度概算の閣議決定を見た次第であります、時局重大な際豫算編成が無事円滑に取り運びましたことは邦家のため誠に慶賀に堪へない次第であります

臨時軍事費加算せば
五十億圓を超過せん
陸海兩省の豫算總額

【東京二日發同盟】明年度一般會計豫算案における陸海兩省國防豫算は合計十一億四千八百万圓と決定し、本年度成立豫算における十二億四千五百万圓に比較して九千七百万圓の減額に當つてゐるが右は經費の性格上臨時軍事費特別會計へ移管されたものがあるのであつて近く臨時軍事費特別豫算提出の上は恐らく五十億圓を超ゆる巨額に上るものと見られる

事變本位の豫算
閣議後、池田藏相語る

【東京二日發同盟】豫算閣議終了後池田藏相は左の如く語つた

昭和十四年度豫算の編成に就きましては去る七月八日閣議決定になりました豫算編成方針に基き國家各般の施設を專ら事變目的の遂行に向つて集中するの建前を堅持すると共に物資資金及び勞力等の需給の調整及び海外拂の增加の抑制等にも細心の注意を拂つたのであります、尙ほ經費の節約を行ひこれに依つて得たる財源は時局緊要なる經費に振り向けることに努めたことは申上ぐるまでもありません以上の如き次第でありますから昭和十四年度に於て

新規に計上する事としたものは臨時軍事費財源繰入、銃後對策經費等の事變關係經費、軍需工業增進に關する經費、生產力の擴充に關する經費、河川改修並に砂防工事に關する經費、民間航空助成に關する經費、厚生計畫實施に要する經費等でありまして其他の經費は極力切り詰めてありますので豫算の內容は前年度に比し更に一層事變本位的なものになつたと申して差支へなからうと思ひます、次に一言致して置きたいのは

租稅收入の增加に就てであります、租稅收入は前年度に比較し一億一億六千四百餘万圓の增加となりその總額は實に二十億六千五百八十餘万圓の多きに上つて居ります、これに取りも直さず我國經濟力の強靭さと遂

米管豫算には確信
事業公債が問題
上京の森岡長官談

森岡總務長官は拓務省田端殖產局長の隨行にて二日午前九時十二分基隆入港の高砂丸で上京した、右隨員として大藏局長をはじめ官民多數の見送り裡に台北驛を出發したが

……長官は左の如く語つた

今度の上京の用務は十四年度豫算の計畫のみでお特すること云何もない、大藏省における一般會計豫算の査定が例年よりも遲れてゐるので從つて特別會計の方もやや遲れるだらう、豫算問題については相當時日を要することと思ふが何れにしても一ヶ月位はかからない

米管案に ……

事業公債 についても……

臺拓の增資 問題に……

南支の問題 に關しては……

梧棲の築港 は……

が今も續いて居り、大藏省の方針にも變更がないから今年も多く望みをかけることは困難かも知れない、起債が可能であるか否かによつて實現も大いに變化することになるのだ

興亞院官制案

【東京二日發同盟】總府の興亞院官制案に對する審議委員會は一日午前十時より審議を重ねた結果

社會であり政府の答弁に對しても滿足を得られないが新東亞建設のために斯かる機關は必要である、依つて委員長の審査報告中に一、興亞院の運營に就ては適材なる者を拔び中央、現地の連絡に遺憾なきを期すること一、興亞院と外務事務當局との間に衝突、摩擦等を生ぜ…るやう

臺灣總督府との特別關係も質疑
樞府、原案通り承認

十分注意を要す

との希望意見を附し全員一致可決承認することに意見の一致を見た尙當日の主なる質疑應答左の如し

問 臺灣總督府に對し支那に於て特殊の地位を有し其に諸種の對支事務を遂行してゐるが、從つてこれに對し興亞院の所管にするが如き關係を認むべきではないか

答 臺灣總督府に特別の地位を與へることは同感であるが興亞院の如きものが管掌するや否や判らない

問 臺灣總督府に對して其の自治權に…

答 …の最高指揮官が協議するといふが臨機の場合の責任の歸屬如何、統帥的命令は興亞院には無いが現行に就ては別途考慮を要するものと考へる

興亞院は十五日開設
部長以下の人事銓衡中

【東京二日發同盟】興亞院官制は一日の樞密院審査委員會で承認を見たので來る七日の定例本會議に上程し即日可決を見る段取となつてゐるが政府は最後の新段階に處するため同院の開設を急ぎ來る十五日之が開設の運びとなるやう諸般の準備を進める事になつた、しかして總務長官を初め政務、經濟、文化の三部長以下人事に就ては既に銓衡を進めて居り總務長官には陸軍の如く柳川平助中將に交涉內諾を得たので引續き部長級の人選を進めた結果政務部長には鈴木貞一少將、經濟部長には現上海總領事日高信六郎氏を起用することに內定した、なほ文化部長に就ては民間側より起用すべくその他の割當に就ては關係各省間において協議中であるが政務部經濟課長は濱軍大佐、同指導課長は陸軍大佐をもつて當てることになつた

蔣に下野勸告
全體代表大會より通電

【南京二日發同盟】去月二十八日より南京に開かれた中央政權樹立促進民衆全體代表大會では三十日附をもつて蔣介石に宛て大要左の如き下野勸告の通電を發した

中國は實に下の勝共抗戰に依つて兵禍を醸し國亡び家亡びんとする四億の國民今や命を託するところなし、五千年の國脈正に斷絕せんとす吾人集つて懷疑下一人を攻撃しあり、今日に至つて反共するにあらざれば和平を言ふに足らず、和平するにあらざれば國を救ふに足らず、即刻引責下野し、もつて國人に謝し國命を維持することを要す下の罪これに過ぐるものなし

逃げる敵を爆擊

【北京二日發同盟】西北防衞の第一線として山西北部山岳地帶に蟠踞し遊擊戰の展開を圖つてゐる傅作義麾下の何柱國（騎兵第二師主力）、門炳岳（騎兵第七師）、石友三（新編第四師）等凡そ五千の敵は南面地區より我地上部隊の强壓と過般來我が飛行部隊に依つて反復敢行された猛爆とに依り恐怖の念に堪へず逐に逃亡移動の已むなきに至り、十一月末その前線根據地たる神池、五寨に放火退却するとともに十八日河曲、保德附近から黃河を渡河、陝西省府谷附近に渡河を開始した、この情報を得て我荒鷲部隊は直ちに出動、三十日午前大挙河曲、保德兩城を爆擊、渡河中の敵及び城內に殘留した敵に全彈を投下し潰滅的大打擊を與へ全機無事〇〇基地に歸還した

桂林を反復爆擊

【上海二日發同盟】海軍航空部隊發表――三十日における海軍航空部隊の中支、南支方面における戰果左の如し

◇中支方面（一）宜昌攻擊部隊は同飛行場を爆擊し且つ倉庫及び附屬建物に大損害を與へたり（二）衡陽、長沙、株州、湘潭方面の交通路攻擊部隊は長沙、株州、湘潭方面に於て多數の貨車貨車及び構內建築物を爆破せり大なる戰果を收めたり

◇南支方面（一）桂林攻擊部隊は山ノ內少佐指揮の下に飛行場を爆破し續航して桂林市上空に現はれ飛行場附近の軍事施設を反復爆擊これを粉碎せり、その內數ヶ所に大火災を起し猛焰盛んに炎燒しつつあるを認めたり、上空には敵機を認めず、地上砲火極めて猛烈なりしも甚大なる戰果を收め全機無事歸還せり（二）別動隊は賀縣を爆擊せる外、鬱林、都城間、西江上にありし敵軍用舟艇及び桂林市軍事施設八ヶ所を爆擊しこれに大損害を與へたり

五中全會延期
一月中旬開催

【香港二日發同盟】當地支那側報道によれば中國共產黨の態度と新合作案に關する國民黨の特別措置に關する共產黨の態度に對する國民黨の新方針を決定するため開催予定であつた國共會議は本月十五日國民黨內部の意見の對立があり且つ中共の反對もあるところから…の見透しがつかないので一ヶ月延長して明年一月中旬開催するに決定したと

漢川に治維會

【漢口二日發同盟】漢口西方地區の治安は日本軍進駐後日增しに安定を見、反共日支親善の機運は濃厚となりつつあるが、之に先だち濟水沿岸の要衝漢川に治安維持會が結成され一日午前十一時よりその成立式が漢川縣各界の代表者百餘名…日本側富山部隊長列席の下に盛大に擧行された、會長に推された王輔震氏は漢川切つての長老で七十九歲の老軀を提げて新支那建設に邁進した人格者である、尙漢川は人口二万五千に達し、米、豆類の產地である

廣東の郵政事務
一日から復活す
皇軍多大の好意で

【廣東一日發同盟】今次の事變に依り中絕狀態にあつた支那側の郵政事務は皇軍の多大の好意と援助によつて一日より復活した、而して今回取扱ふことになつた郵便物は外人及び支那人の郵便物で主として手紙と葉書だけであつて當分小包、爲替、貯金などは取扱はない方針である、然しながら從來の郵政局本局は戰火を蒙つたため取敢ずバンドにある舊電話局を郵政局本局としこの外に二、三の分局を開局することになつたが局長は蜂衆した郵便事務が遂げに…のでこれを當分局に於いて…フルシヨン（英人）が復活し從業員には日本人を相當採用することになる模樣である

天津日華經濟聯盟結成さる

【天津一日發同盟】天津に於ける日華雙方有力實業家有志…として結成された…

田端殖產局長十二日に歸任

【東京一日發本社支局特電】上京中の田端殖產局長は二十九日夜來風邪氣味で靜養のため歸任を見合せ目下靜養中であるが間もなく全快の模樣なので來る十二日基隆着の高砂丸で歸任に內定した

その日その日

○支那相手の事は、昔から『無解決の解決』と相場が決つてゐる。『事變終了の時期』なんて、有る樣で無い樣なものと承知されい。

○『ゲリラ戰は結局自滅を招くの』との悲鳴を國府要人が洩けて來た。その位の事が判らずに抗戰するなんて、おバカさん。

○『支那を救ふの途は、蔣の下野以外に無し』との決定が、民衆代表大會に依つて與へられた。此通牒を得て、蔣の感慨や如何に。

○總豫算をピシャッとやつて興亞院の官制が樞府に認定された際、臺灣の立場を忘れぬ樣にとの注意があつた。正に全島の與論を代表する一聲である。

○興亞院を佛國政府――『左』の腕『右』の腕とを、相當に嚙み分けたら…との取沙汰

人事

▲內海高雄、松岡新竹、赤堀新竹州…川村臺南各州知事　出府中の所二日歸任

▲根來敏雄氏（遞信…）…

▲廣瀨辰之助氏（臺灣銀行臺北支店長）▲相良仁氏（三和銀行臺北支店長）二日高砂丸にて上阪

無絃琴

…東京總督府出張所…長の談に依ると、長年…して此の程…台灣總督府出張所や台灣館といふやうなものが出來たとある▲それは同じ城內で堀江に架せられて居る海城橋の袂に、以前は中央銀行の建物であつた廣東北…の立派なビルディングを物色したが、これは攻略直前迄中國…銀行の上海支店が台灣の…事務所も取れれば商品陳列所も取れるので、大體ここを事務所とすることと決め、下部は台銀や商館などを役所關係の室といふことにしようとある。それで既に台灣から同地に出張中の役人連が去る二十日頃からここに引き移つて見ると、その上部の室に行つて見ると、恐慌襲撃の形跡があつたり砂糖の類も本も列べられてあり、また器物等なども散亂して居り、中には床の上にライカで女官寫眞などを撮つたフイルムなどが散亂して居たさうだ▲此の役割で…て行つた職員は、…日夜取引に…の大樓でも…廣東の文化…この…に…ぜられたさうだ▲附近…の室とをシ…ヤ…

新しき秩序 (57)
芹澤光治良作　小林秀恒畫

隣家の花（一〇）

行つた。…これでも一本立…にて見て、…自…ることの何に…て居る。

…

姉の旦那の來る晩だつた。姉のふさは風邪で、熱が高く、朝から氷枕をしてねてゐた。旦那が來たらどうしようか、トミ子は心配だつた。すぐ歸つてもらふやうにと、姉は蒼やに話した。旦那の自動車が門にはいる音がすると、トミ子は玄關へ飛んで出て、

「やつぱりお兄さまでしたわね…お歸りあそばせ」と、帽子を受けながら「お姉さま、風邪でよつてるのよ。熱が高くて……お兄さまに歸つていただいた方がつて仰言いましたけど――」と、なれなれしく話しかけた。

「ほう、何度ぐらゐ」と、旦那は靴を脱いで上つて來た。

「夕方、三十八度七分にあがつて……一應に寢てますの。醫者は二三日寢すれば、よからうつて……」

姿やはお湯を休んだし、夕食の用意もしてないので、おろおろしてゐたが、さも不安さうな顔をした。トミ子は途方にくれたが、

「お酒の用意ぐらゐ、臺所に、すぐできるでせう！　あたしもお手傳ひすることよ」と、ただめて、甲斐甲斐しく、エプロンをかけた。

あの人を姉のパトロンだと蔑へるから、こんな場合に、當惑するのだが、姉の良人だと思へばいいのだ。姉さんも、それくらゐの氣位があつてしかるべきだ。それに、今夜は大威張りであの人とお話ができる――さう彼女は思つた。

やがて、廁田も降りてきて、外套を脫ぎます、茶の間の長火鉢の前に、うづくまるやうな恰好で、炭に火をつけた。

「お兄さま、ごゆつくり遊ばせよ――あたし、一生懸命サアビスしますわ」

さう微笑する彼女を見上げて、彼もエプロン姿を、鬱刀あるものに感じて

「ほー」と、感心したやうな顏をした。

……兎に角、旦那は爪のランクタ外套を脫ぐと、座敷をみしりみしり上つた。トミ子も默つて從つてみた。一應の襖間が障子を開けようとすると、內から

「お開けにならないで……」方に

うつつたら大變ですもの――」と

嗄れした聲がした。

「大事にしないといかんよ」

「ね、あなた、ごめんなさいね」

「食べたいものでもあるかね」

「こくたつたらご馳走していただきます……今夜、廊下では、お茶もしてないかも知れないことよ」

「いいよ氣にせんで――」

障子の內と外とでする會話を、トミ子はよそかたと眺めた。ただそんな會話を羨しきたやうな氣持になつて、身の納かと思うやうだつた。

「お歸りになる？」

「晚りして行つてもいいと」

さう云つて、彼が座敷の隅の方の障子を、こつと閉けるのを見て、トミ子も首を殺すやうにして座敷を退りた。

「お支度しなければいけませんで

そうね」

…それは廊下の下で、トミ子を待…

「ねえ、いいでせう――ただお湯がなくてお氣の毒ですけど」

「この次にサアビスしてもらふか

な」

そして、立ち上つた。

「それと、お兄さまに聞いていただきたいことがあるんですもの――」

「ほう――では、外へ行かうかな……ご馳走しませうか」

「ほんとう？お兄さま」

さう答へるが早いか、トミ子はエプロンを外しながら、座敷をかけあがつて、一應の襖間から

「お姉さん、お兄さまがご馳走してくれるつて仰言るから、お供することよ」と云つて、姉の返事も待たずに、隠れへ行つた。きこまご門がかかれば、姉が邪魔するだらうと恐れて、お化粧もせずに普段着の上から、外出用のプルウ・フオンセの外套を引かけ、同色の帽子をかぶりながら出て來た。

「早いでせう」と、彼は吃驚した。が、彼女に

「嫌、赤いうちに出けれと云ひますわ、さあ、どこでも、お伴することよ」と、嬉しさうだつた。

強い國民を作れ

發明特許　活力榮養ホルモン劑　牛膽汁配合・鰐肝臟

ネオ肝精

服み易い肝油精劑
ネオ肝精が特に推奬される理由
①從來の單一肝油が擧げ得なかつた劃期的の藥理效果を發揮する
②含有成分の協力により造血機能を亢進し貧血治療に奏效すると共に
③結核菌を始め諸病原菌に對する抵抗力を昂揚し免疫性を增強する
④牛膽汁の配合により胃腸機能を强化し特に脂肪分の消化を佳良ならしむ
⑤肝油特有の臭氣や噯氣を伴はず婦人小兒にも歡んで愛用される

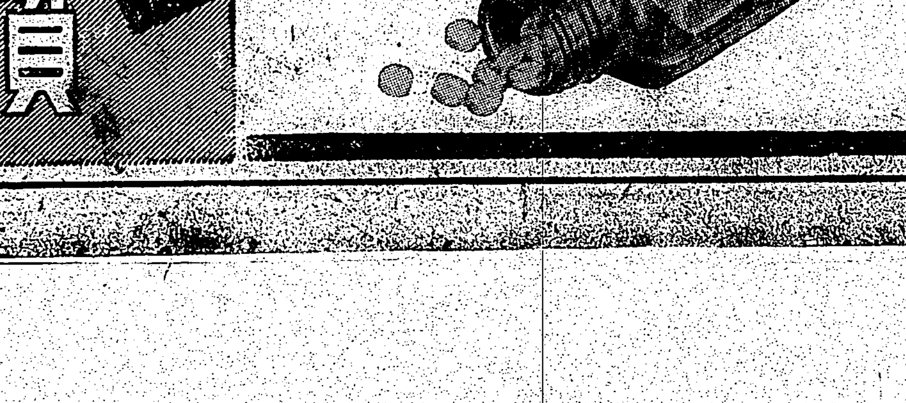

適應症
惡性貧血・續發性貧血
其他貧血性諸疾患
肺結核・肋膜炎・其他
結核性諸疾患・腺病質
虛弱兒童・榮養障碍
ヴイタミン缺乏症
慢性胃腸疾患・早老等

錠劑　二百錠 二・〇〇　一〇〇〇錠 六・〇〇　二五〇〇錠 一二・〇〇
粉末　…瓦 一・…　…瓦 六・〇〇　…瓦 一一・〇〇
「新製純山羊」…

株式會社 藤澤友吉商店　大阪市東區道修町　東京市日本橋區本町　京城府西小門町

貧血結核治療豫防胃腸强化

戰歿軍人遺族救助に 金鵄勳章年金を獻納
植田關東軍司令官外有志が

【東京二日發本社特電】聖戰既に一年有半、國を擧げて長期建設の巨步を踏み出した時、此程關東軍司令官植田謙吉大將以下有志數十名は關東軍有志の名を以て感激溢るる書翰を板垣陸相に寄せると共に、今次事變出征遺族及び戰病歿者を救護する一助にと金鵄勳章年金獻納を願出でた、全文を讀く至誠に板垣陸相、東條次官、多田參謀次長を初め陸軍省、參謀本部の各部局課長は痛く感激したが此の申出は全く一部有志の奉仕に發した事とは云へ廣汎多彼に影響を持つ重要問題なので軍首腦部に於て愼重協議を重ねた結果兎も角植田大將以下有志一同の誠意を汲んで之を受領、その趣意に副ふ樣に努力する事になつた、その書翰左の如し

私共嚢に滿洲、上海事變に參加の武運に惠まれ候も多數の先輩同僚を喪ひ幾多の部下を殺しつつ生永らへ何等の武功なきに殊勳の光榮に浴し過分の恩賜を辱ふする事茲に數年に及び候、今や國を擧げて身命を大君に捧げ屍を大陸に曝して皇運を扶翼し奉るべき秋に際會し聖戰一年有半、出征家族の中には或ひは息子を喪ひて老衰死を待つ父老、或は夫に別れて幼兒を抱へて [illegible] る寡婦、不具廢疾となりて職に耐へざる將兵等に思を致し候へば今猶現役に在りて過分の大金を拜受し候は眞に申譯無之慙汗背を沾すもの有之候、茲に志を同じうする者相期せずして相議し謹んで爾今金鵄勳章の年金を獻納致す事と決定仕候に付ては甚だ些額に候へ共之を以て遺族を救ひ廢疾を慰するの一助に供し賜り度く奉懇願候

昭和十三年十一月二十二日　關東軍有志一同

珠江に活躍する 臺灣關係の○○船
寶安から○○へ便乘

【虎門にて濱中本社特派員】揭陽戰從軍を終へて廣東への歸途寶安より○○まで記者は圖らずも台灣關係の○○船に乘り合せた、南支戰線珠江を埋め皇軍作戰の一端を助けてゐるのだ、記者の乘つたのは戰病傷者輸送の爲やつて來た○○丸で船長は沛上方民、台灣の新聞記者だとあつて特になつかしがり色々海上の勞苦を語り陸上に於ける戰跡の模樣をききたがり、中には船室から日本刀をとり出して是非他も支那兵を斬つてみたいと腕を撫すものもあつた、以下は船員一同が語つた苦心談の一節である

○月○○日○○を出港したがその時海上は猛烈な時化で木の葉の樣に船體は揉みくちやにされつつまるで浪の中を走つてゐる樣なものであつた、普通の大型汽船でさへ出港は見合せる大時化だ、私達の船が安全に通れる譯はない、中にはこの船よりもつと小型のものが激浪に洗はれて船員一同遭難したのをやつと救ひ出した事もあつた、今は絕對安全だが珠江に來てから暫くは機雷に脅やかされ通しで一日として安き日はなかつた、陸上と違つて命令がある迄は島の陰に何日でもじつとしてゐなくてはならない時等は任務とは云へ全く陸が戀しくなつたものだ、かうして名譽の戰病傷者を輸送する時等は私達一同大いに張りきるのだ

因みに同船は珠江到着後船員中より一名の應召者を出し戰地から萬歲萬歲で送り出したさうである、東市に宣傳し新旗を珠江の河風にひるがへさせるのである、ビル內

乘組員の總てが熱心な軍隊ファン
北海道から來て働く○○丸

【○○にて濱中本社特派員】今○○で活躍しつつある○○船の中に遠く北海道小樽からやつて來た汽船があるが、それは某株式會社所有○○丸で、船長は若松強一郎氏、この船は事變以來兵隊汽船、軍隊ファンの船として一般に知られてゐたものである、應召者の輸送に當る事幾度か數知れず、その都度本船一同として祝出征の長旗を贈り賑々しく○○へと急いだのである、而も事變以來船員を以てブラスバンドを組織し應召者の乘船、退船に際しては我が軍の爲に勇壯な樂を奏してこれを送り行を壯にして勇氣づけたと云ふ、この銃後の美談は樺太、北海道全土に傳へられて兵隊船の名を贈り而も船員一同醵金、慰兵金として醵金、もとの杉山陸相から感謝狀さへおくられ今は扁額となつてサロン正面に飾られてゐる、兵隊船は自ら兵隊船となつて○○にまではる／＼やつて來た譯であるが船員一同の張り切り方はたいしたものでかねての御奉公の望みを達するのはこの時とばかり活躍してゐる、船長若松強一郎氏は語る

臺灣ビルとして 新生した中銀の建物
本社廣東通信本部も開設

【廣東にて濱中本社特派員】廣東バンドに一きは高く聳える六層建ての大ビル、中央銀行が既報の通りすつかり台灣ビルとして新生の姿を輝やかしてゐる、やや移轉の遅れた台銀も數日前から同ビル内に事務所の設備を終り大藏省より開店許可指令のあるのを待つのみとなつてゐるが、現在同ビル内に集つたものは先づ柴山、玉手兩事務官以下の面々を以てする總督府の出張所を

筆頭に して山田三平氏以下の台銀支店、華南銀行、台拓、大公司、又別格として桑田商店阿部幸、佐清商の一番乘りを目差してのりこみ來りここが一番とばかりビル內に假の事務所を設けた、西本願寺津田師も泊つてゐるかと思ふと時々やつて來る、台灣關係者はなにをおいてもここに一夜の宿を乞ふ事となるのである、文化技術の部隊は別として先づ大體の主なる台灣組は一ヶ所に集つた譯で種々の移轉の

事情で 延びた記者も愈よ永井特派員と共に同ビル九階バンド側の一室に引き越し通信本部を設けた、大空をきつて社名を廣東の賄は現在華人公司が一手に引き受け將さへ持ち込まれてゐるが廣東市に於ける最も完備したオフィスと云へば何と云つてもこの台灣ビルで、爲かあらぬか千客萬來督府出張所には訪客の絕え間もなく台灣の名は次第に廣東復興陣營の千兩役者となつて來た

酒屋や飯屋も店開き
目ざましい廣東の復興

【廣東にて濱中本社特派員】廣東市の明朗性の日と共に大きくなる事は既に幾度となく報じたが泥濘市場がこの程來益々賑つて一本の裏通りだけではとてもすまされずとうとう大通りに迄はみ出して食料品をはじめ食器其他雜貨の數も增え市の賑くところ手を洗ふ程な大騷ぎ、何處にこれだけの人間がゐたかと思はれる程で正に泥濘市場は數倍の勢を增した譯である、乞食の汁費達もぐんぐんと數が增えた、理髮屋も店を開けた、居酒屋も飯屋も商賣を始めた、大きな廣東料理店も大ッぴらではないがぼつぼつ客を迎へ出した、記者も

勇壯な

二十九日永漢北路太平館支店でふとした機會から始めて廣東料理の蓋に舌鼓をうつたがこの店は南京路にある太平館の支店で政客要人の出入もあつて、かつての日は島の料理で全支にその名をうたはれた店であるとか、珠江の有名な妓船も大半が顔を揃へた、廣東支那町の復興は女と酒から始まるのだ

"敵國降伏"と記した 大日章旗を手に奮戰
廣東戰線に輝く小谷中尉

【烏石岩地にて濱中本社特派員】長谷川部隊 [illegible] 風雨にさらされ破け汚れた大日章旗を背へした一將校が「[illegible] 記者さん！」と近寄つて來た、福岡縣 [illegible] の小谷利八中尉である、大日章旗には墨痕あざやかに「敵國降伏」の四文字が躍つてゐるが、そのかみ蒙古の大軍が襲來した大國難に際し主上御自ら宸筆に記させ給うて筥崎宮へ賜へられた文字、敵國一降、國難を拂へる筥崎の大文字、昨年杭州灣に敵前上陸を敢行して以來自ら戰友に謹られた件の大日章旗を捧へして南支廣東への一番乘りの際に一段の光彩を輝やかしたのである、小谷中尉は日章旗を誇らしげに示した後

時に記者には色々話に [illegible] てゐますよ

と云ふ、[illegible] 台灣の名を特に全部隊に印象づけたが、中でもこの小谷中尉は最も感激した一人で臭々も台灣の記者に宜しくと言ひ [illegible]

【寫眞は小谷中尉】

白衣の勇士
南支戰線から凱旋

南支戰線に奮戰して赫々たる武勳を建てた名譽の戰傷勇士は二日午前七時三十三分台北驛着の列車で白衣の凱旋をし、軍官民多數の出迎を受けて陸軍病院に向つた

明治會月例參拜 明治會台灣支部では四日午前九時より台灣神社に參拜、明治神宮遙拜を行ひ、その際左の御製を拜誦し奉るが、會員外の參加を希望すると

明治天皇御製

たらちねのには [illegible] ひろき世にたつもとゐとぞなる

廣東の邦人營業區域
大體區分が決定

【廣東にて濱中本社特派員】廣東に於ける邦人營業區域の大體區分が決定を見た模樣で銀行、會社及び印刷出版等の商業區域は太平南路より海珠路の河岸地帶、邦人向き一般商業又は小賣商人街は惠愛街、永漢馬路の一帶、日本人會、小學校、病院等は文德路、料理屋カフェー等は河南洪珠路の西側南華東路の河に面したる區域で沙面にあつた從來の銀行、會社も自然市內支那街へ進出する事になる模樣である

花房同盟社員
死體搜索打切る

【廣東二日發同盟】三十日三水附近で戰死を遂げ西江に沒した同盟通信特派員花房太郎君の死體搜索は一日も引續き陸海軍部隊の協力を得て續けられたが同君の遺體は遂に發見されず夕刻に至り搜索を打切り搜索隊一行は佛山へ引揚げた

コンドル機歡迎スタンプ

訪日獨逸機來訪記念のため遞信省では寫眞の樣な記念スタンプを押捺した（凸版は記念スタンプ）

古莊中將横濱へ
けふ午後正式に參內

【横濱二日發本社特電】白耶士灣敵前上陸、廣東攻略に武勳赫々たる前南支方面最高指揮官古莊幹郎中將は病を得て去月二十五日神戶に歸還以來神戶及び湯河原で只管靜養を取つた後、藤岡副官、大草大尉その他を隨へ一日午後二時十三分着列車で横濱に到着、青木市長、鈴村横濱憲兵隊長、愛婦國婦代表の出迎を受け直ちに自動車でホテル・ニューグランドに入つた、懸念された將軍の病氣も內地上陸以來快復に向ひつつある由で病氣とは思はれぬ程

顔色も 良いが大事を取つて市長心盡しの園の鉢植の置かれた三一九○號室のベッドに入つた

將軍は二日午後一時四分横濱驛發列車で帝都へ晴れの第一歩を印し直ちに參內する筈、藤岡副官は將軍の近狀を記者團に左の如く語つた

白耶士灣敵前上陸當時より病んでをられた將軍は廣東目差して不自由な强行軍に惱まれ、廣東入城の頃が一番惡かつたが、靜養をおすすめしても、軍人には

軍人の心構へ があると頑張り通された、內地へ歸還の途「廣東に永久に留まる身なりしを大君の厚き恵に今歸りゆく」「死なば共にと誓ひし部下を殘し再びきて今日の別れのいかに悲しき」と苦しい心境を示された、將軍も順調の經過も良く暫く靜養すれば快復されると思ひます

練習艦隊乘組員
けふも臺灣神社に參拜

練習艦隊乘組下士官兵は二日朝も生徒と一緒に上陸台北を訪問した、台灣神社參拜後公會堂にて市役所よりの歡迎を受け、同所にて茶菓の接待を受けた後、小雨に煙る島都の市街見物をなし驛前を始め各所に設けられた休憩所は賑やかな水兵さん達で大賑はひ、愛婦會員の熱誠な歡待に非常に滿足したものの如く午後四時半發列車にて歸艦した

基隆の海軍軍樂隊演奏會
ゆうべ大成功

【基隆電話】基隆市に於ける海軍軍樂隊演奏會は一日午後七時から双葉小學校講堂にて開催、前半は [illegible] 後半を岸本中尉指揮の下に行進曲軍艦行進曲コリナレットの奏樂、愛國行進曲等聽衆の心を集めたプログラムにより二時間に亙り熱心な演奏が行はれた、聽衆も盛大なる拍手で講堂を埋め盛況であつた

竹東郡小賣人座談會 【新竹電話】新竹郡、竹東郡小賣人座談會は [illegible] 午前十時より [illegible] に於て開催の豫定であると

天津の華人記者協會
防共、親日決議を可決

【天津一日發同盟】事變勃發以來新中國の建設に雄々しくも力強き活躍をなして來た天津新聞記者協會（華人記者團）では同協會の成立一周年の一日午後日支關係名士多數を華街松竹樓に招待し一周年記念大會を開催、今後新中國に貢獻すべき同協會の指針として左の如き決議を滿場一致可決した

決議

一、死を誓つて反共救國、東亞新秩序の建立を期す

一、一致團結新政權を擁護し、東亞固有文化の復興を期す

一、[illegible] 友邦軍隊勇士に敬意を表すること

一、[illegible] の通告と災區難民救濟の通告を發すること

小田定文博士
五日に離臺

台大醫學部解剖學敎授の小田定文博士は今回官を辭し五日扶桑丸にて歸京することとなつたが、內地に於ては陸軍省の嘱託たる [illegible] 所長に就任する筈である、同博士は敎授の外台北帝大學生主事として約十六年間勤務し、また台灣體育協會の相撲部長として斯界に貢獻するところ少くなかつたので、この兩方から其の辭任は惜まれて居る、尚子女の敎育の關係上今回は單身福岡へ向け赴任すると

玉錦手術の經過は漸く良好

【大阪一日發同盟】目下入院中の横綱玉錦は [illegible] 手術を受けた後松村醫博の [illegible] 入院四日間を經て一時危機を脱し一同をほつと安堵させた

臺灣纖維資源展
三日間に亙つて開催

台灣纖維資源展覽會は一日午前九時より正午まで主な官民五百餘名を招き一般に供した後正午より一般に公開したが流石に纖維國策の時代であるだけに動物纖維、植物纖維から各種代用纖維の見本、製品に至る迄盛澤山に並べられ我が國の纖維工業に同資源が世界の王座を占めてゐる所以のものを明示して觀覽者一同に多大の感銘を與へた、因みに同展の主な陳列品は次の通りである

▽臺灣製にかかる陳商事社會關係の製品、黃麻より製造された糸類、米袋、砂糖袋、[illegible] の製品の見本、[illegible] の製品の見本、バナナ纖維の用途と共に各種の見本、[illegible] 採取機械、棉花の生產とその消費の統計、各種棉花の見本、スフ混用の被服類、パルプ各種、木材からスフになる迄の工程、苦汁よりバガスパルプ製造用亞硫酸マグネーシウムの回收法、各種パルプ、人絹用製紙用セロファン用各種パルプ、[illegible] 竹の纖維パルプ資材、マララ麻 [illegible] バナナ [illegible] シサル麻、アスパリヘンプ、[illegible] 尾麻、ガジュマル纖維 [illegible] 製品各種羊毛、[illegible] 兎毛、駱毛、麻、テグスの糸の見本並に本島羊毛 [illegible] 纖維組合の組合員製品等で展覽會は四日に閉じてゐる

二人組の金庫破り 臺北市內を荒す
遂に南署員の手で逮捕

最近台北市内で京町、大和町、新起町、西門町、兒玉町等の商店街に神出鬼沒の金庫破り怪盜が現はれ續々として盜難があり南北兩署を擧げて必死の努力を拂ひ連日連夜嚴重警戒搜査に當り張込みを行つてゐたが去る十一月午前三時兒玉町二ノ四○自轉車業 [illegible] 方に忍び込み手提金庫を破壞して現金五十餘圓と新品高級自轉車價格九十圓相當を

竊取さ れた事件に南署は端緒を得て極力搜査中の所、漸く犯人の目星がつき三十一日に至り張込を襲つて捕捉の末新富町五ノ四九前科三犯 [illegible]（三二）並に福山寺町二ノ八四就業 [illegible]（二○）の兩名を被疑者として檢擧、峻烈な取調を行つた結果一切の犯行が發覺するに至つた

即ち右兩名は一昨年頃から示し合せて商店舖を金庫其の他七つ道具持參で

深夜に 忍び込み新起町一ノ三 [illegible] 方金庫をリヤカーに積んで運び出し西本願寺で之を破壞し三百數十圓を竊取した外二十餘ヶ所に亘り四千餘圓の現金、貴金屬類を盜み出してゐたもので

睡中の女を襲つて 腕輪を巧妙に外した事件等稀に見る入り事件と云はれ、市民を恐怖のどん底に追ひ込んだ大膽不敵な行爲には流石の刑事連も一驚して居る程で一度忍び込んだら盜み出すまでは頑として引かぬと云ふなかなかの強か者で餘罪多數の見込である

前科者の惡事 台北北署保利、謝南刑事は數日來市內太平町五の八前科三犯 [illegible] を檢擧取調中であるが、同人は昭和十年ごろより同所米穀商 [illegible] に雇傭中、店主を裝ひ約六百圓の現金を詐取した外集金した [illegible] を横領して逃興、隣村に潛伏したもので、又同人は親友某が數年前死亡したのを奇貨として其の妻女を誘惑した擧句同女の金錢 [illegible]、指環等の貴金屬と衣類價格二百五十餘圓を騙取し質入したことも判明した

發聲映畫
今夜から八三報

臺日ニュース 本社發行ニュース映畫第八十三報は一日夜より台北市內映畫館メイゲキ、大世界館、國際館、芳乃館に於て上映する △防共記念國民大會△新武漢建設へ△電波に託して△時の話題△樹林撲滅△殘敵掃蕩（南支戰線）

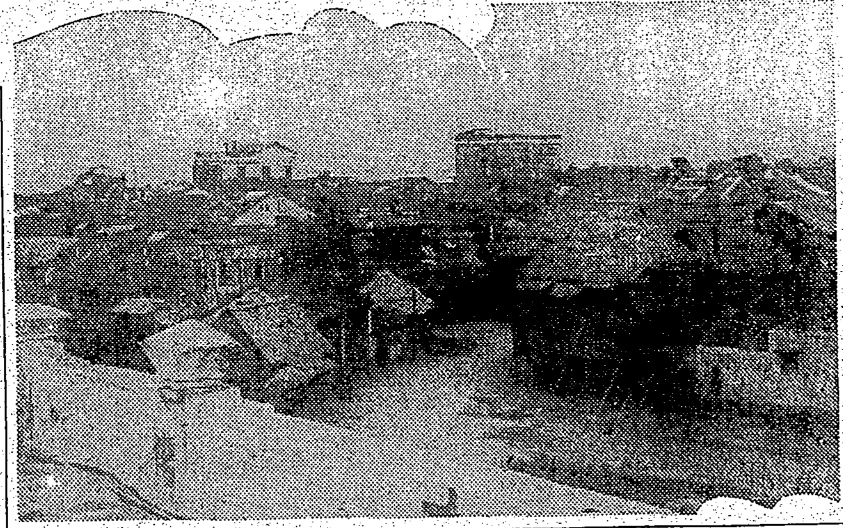

寶安の全景（永井本社特派員撮影－總督府許可濟－）

富士丸
けふ入港

【基隆電話】郵船富士丸は港外に高砂丸の出てゆくのを待つて二日正午入港したが船客七百七十五名中知名者は 出澤 [illegible]、高雄大藏省國稅課長、大阪合同パイン重役、山瀬昭和製糖專務、宮本日報社長等であつた

高雄氏談 渡臺に於ける公債の消化の狀況を視察に來ました、到る所大變な盛況で朝鮮等もさうですが外地でもう少し消化出來るのではないかと思ふ、先づよく視察の上いろ／＼お願ひする

山瀬氏談 砂糖とパルプの問題で參つたのであるといふと思ひます、今度は忙しかつた、砂糖は二千 [illegible] 萬擔といふ見込だが支那に出て行くから價格は安定してゐる、私の方も赤糖分策を合せて前年の六十二萬擔本年は八十六萬擔來年は百二三十萬擔と云ふ樣に增產してゐるが目標は [illegible] 萬位にしたいと思つてゐる、パルプの方は機械も全部出來上り船便を待つてゐるやうな次第である、到着したものから順次組付中であるが來年一月一杯には完成し二月早々試運轉が出來るでせう、尚赤司氏の病氣の事が大變心配されてゐるがもうぼつぼつ事務所にも出てゐる程で全く元氣になりました

高砂丸滿員で出港
除隊兵も故國へ歸る

【基隆電話】商船高砂丸は二十九日入港の際の火事騷ぎも忘れたかの如く八百五十三名といふ滿員の船客を乘せて二日午前十一時賑やかに出帆したが知名者は 森岡總務長官、山縣內務局長、須田會計課長、保田交通局長、山本 [illegible] 銀理事の諸氏外に○○名の除隊兵が懷しの故國へ歸つて行つた

艀舩夫の溺死體 【基隆電話】二日午前九時頃基隆港第一埠頭繫留中の高砂丸船側に本島人男の溺死體が浮上つてゐるのを附近の苦力が發見、水上署員が取調べた處、右は基隆市明治町二ノ五七艀舩夫 [illegible]（三○）で十一月二十五日午後五時頃十七岸壁附近の海上に於て艀舩操縱中過つて海中に落ちたもので搜查中の者と判明した

振袖使節一行
イタリーに向ふ

【ワルシャワ一日發同盟】ポーランド訪問の獨逸少女歌劇團の振袖使節一行は [illegible] 一日ワルシャワ出發イタリーに向つた

臺北州園藝技術者授與式 臺北州園藝 [illegible] 授與式は來る九日午前十一時より州會議室にて開催される事となつた

基隆義重町の燒跡に新築落成 【基隆電話】基隆義重町三丁目の燒け跡は土地問題が紛糾して永らく燒け跡の淋しい狀態になつてゐたが住宅組合の努力により漸く一年半振りに耐防コンクリート三階建の立派な六戶建が竣工一日午後二時半から落成式が擧げられた、延坪三百八十五坪、工費は土地共に七万二千圓、基隆繁榮に一役 [illegible] 觀を添へた [illegible]

あすの天氣

北部地方	東の和風雨後曇
東部地方	東の和風雲時々雨
中部地方	北の和風雲時々雨
西部地方	北の和風雲時々雨
南部地方	北の和風雲時々雨

今晩の映畫

◆芳乃館（晝一時上映）1パテーニュース 午後六時〇分 2乙女ごころ 六時十分 3大毎・朝日ニュース 八時六分 4龍虎日本晴 八時四十分

◆國際館（晝一時上映）1短篇世界の奇觀 午後六時〇分 2朝日・朝日ニュース 六時十分 3路傍の石（第一部）七時四十分 4路傍の石（第二部）八時四十分

◆大世界館（晝一時上映）1伊太八縞 午後六時〇分 2臺日ニュース 七時五十分 3家庭日記（前）八時〇分 4家庭日記（後）九時三分

◆新世界館（晝一時上映）1パ社ニュース 午後六時〇分 2母の曲（前篇）六時二十分 3母の曲（後篇）八時〇分

◆タイゲキ（晝十二時上映）1明朗親子總動員 午後六時〇分 2パテーニュース・臺日ニュース 七時二十分 3愛染かつら（前篇）七時四十分 4愛染かつら（後篇）八時五十分

元祖 登錄商標 八の揩味噌

母林游氏昨儀病氣加療中の處養生不相叶本月二日午前三時死去仕り候間此段生前辱知諸賢に謹告仕候
追而告別式は本月四日午後二時自宅にて相營可申候
昭和十三年十二月二日　臺南市 [illegible]
男　林阿訓
孫　林錦榮
外親族親戚一同

會葬御禮　熊野平兵衛

日本精神作興に 浪曲藝術を！
浪花節
近頃の智識人の浪曲熱は秋葉路や花橘の茶の香り…と浪曲の一ふし…
テイチク　レコード
金比羅代參 石松西に向ふ（新譜 二枚）
森の石松各種揃（全十八枚）
男の魂（四枚）
男の魂 完結篇（二枚）
廣澤虎造
夕陽の丘に葬れば（新譜 二枚）
この父に泣け（二枚）
勇士の妹（二枚）
この母を見よ（六枚）
天中軒雲月
壯烈南鄕少佐（新譜 二枚）
譽れの飛行場（四枚）
軍國想夫戀（四枚）
河內山の度胸（四枚）
南京最後の日（四枚）
木村友衞
紀國屋文左衞門（四枚）
愛馬出征（二枚）
軍國佐渡情話（二枚）
壽々木米若
（順不同）
HJ★61

新發賣品！
時代が生んだ胃の代りをする
胃腸藥 イさやか（胃・液）
澱粉・蛋白・脂肪の消化吸收と胃痛
定價 一・○○ 二・○○
醫學博士 [illegible] 先生 醫學博士 杉本東造先生 推獎
專賣特許 パバイン主劑
全島各藥店にあり

ぜん息・神經痛 高血壓 中風 不治でない
今津博士の素晴しい研究
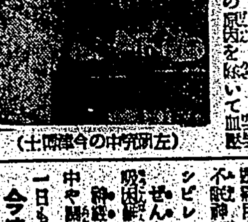
（左は研究中の今津博士）
此病氣は高血壓、ぜん息、神經痛、[illegible] 中風、動脈硬化症 [illegible] 原因をなす濁つた血液を淨化して [illegible]
淨血劑 [illegible]
今津研究所へ [illegible]

家庭と婦人

初冬の小兒衛生(1)

感冒から起る氣管支炎に注意せよ
油斷をすると肺炎を誘發する

醫學博士　窪川經廣

だんだん寒くなつて參りますが小兒にとつては冬は鬼門です、寒さに弱い體がすぐ風邪をひいたのが因となつて重い病氣になり易いからですそれでお母様方は、これから十分注意して子供に風邪をひかせない樣にすると共に、冬多い小兒病の一通りを知つておいて、不幸これ等の病氣になつたら手當を誤らぬ樣に心して欲しいと思ひます。では病氣について小兒科の各博士に毎夕お話を伺つてみませう

風邪をひいて、すぐ治るだらうと思つてゐた子供が、急に熱が高くなり、咳がしきりに出始め、それにつれて痰が胸にからんでゼイゼイといふ音がきこえてくる、醫師に診察して貰ふと、氣管支炎といはれて驚くことがこれから寒さに入つてよくあります、この氣管支炎がだんだん重くなるに從つて次第に呼吸が苦しくなつて、數を增し小鼻が喘ぐやうになります。以上が大體氣管支炎の特徵ですがこの他にも頭痛、嘔吐、腹の痛みなどが伴ふことが屢々あります

×

氣管支に罹つたら、先づ肺炎になつたつもりで、愼重に看護し手當をしなくてはなりません、病狀により、醫師の指圖に從ふことは勿論ですが、第一に胸全體に濕布をする事です、濕布の間に芥子濕布をしたり、芥子泥を貼つたりすることも大變效果があります又痰の出るのを樂にするために、蒸氣吸入を二時間乃至四時間おき位にかけます、絕對安靜を守らせる事は非常に大切ですが、特に注意して欲しいことは、時々寢返りをさせることであります、勿論熱があれば何を與へてもかまひませんがなるべく消化し易いものを選ぶ必要があります、若し病狀が惡化して呼吸困難を來したやうな場合は酸素吸入を用ひる事もあります

×

氣管支炎は何故起るかといひますと氣管支の粘膜が黴菌に冒される爲に起るのでありますが、ただ氣管支だけが冒されるといふ事は殆どなく、大概の場合は感冒などで最初鼻に炎症が起きたものが、次に咽頭に及び、次いで氣管支といふ風に火の手が擴がるやうに　順に身體の奧の方へ擴つて來た爲に起るのでありますから、此場合も少し油斷をすると忽ち肺炎を起す傾きがあります

×

氣管支炎に罹りさへしなければ多くの場合肺炎と氣管支炎には罹らないですむものですから、風邪にかからぬ樣豫防することと、もし罹つたら、すぐ手當してこじらせぬ樣にすることであります、風邪が萬病のもとであることを忘れずに早い中に治してしまふことです特に風邪をひき易い弱い子供に對してはよく注意して無理をさせないことです、そして一應醫師に診察を受けることが肝要です、「これ位大丈夫だらう」と放つておいて病氣を重くする場合が多いのですからくれぐれも御注意下さい

不眠症の素人療法
まづ次の七ケ條を　效果があります

夜なかなか寢つかれず、どうかすると眠れなくなつて困る人がありますが、それが習慣的になると、不眠症に陷ります、しかも不眠症にかかつた人は、まづ十人の中九人までが、催眠藥を用ひたがる傾向がありますが、これも常用すると、催眠藥がなければ眠れないといふわるい癖がつきます、これも多年に亘ると、どうしても藥の惡影響を受けるので、これは出來るだけ避けたいことであります。

×

不眠症の多くは神經衰弱から來る場合ですが、中には他の病氣から來ることもありますから、一應醫師に見てもらふ必要もあります

×

しかし、一時的に夜ねむれないといふのは、いはゆる神經が昂ぶるためであつて、日中に起つたいろいろのことの、つまり、生活のカスともいふべきものが腦裡にこびりついてゐるためです、さういふ場合には、何か片づけ事でもすれば、心機一轉して眠れる場合が少くありません。

×

さて、よく眠るためには、どんな方法があるか、一時的の不眠に惱まされる方は、次の方法をためしてごらんなさい。

（1）就寢前に入浴すること　これは血行をよくし、足を温めるためによく眠れます、また、入浴しないまでも、熱い湯で足をあたためるのは效果があります。

（2）葱の白い部分に味噌をつけて　食事ごとに食べるのもよろしい。

（3）玉葱を輪切にしたものを枕もとにおき、その匂ひを嗅いでゐると寢むられます、これを生で食べてもよく、煮すぎないやうにして味噌汁に入れたものも效果があります。

（4）チシヤ（萵苣）の葉を　生食するのもいいでせう、これは食べすぎても、身體に害がありません

（5）梅干を二つ位たべる　のも一法　これはお茶を飲みすぎていはゆるお茶に浮かされたといふ場合に效能があります。

（6）スミレ（菫菜）の根を　開花期に採取陰干にして煎服するのもなかなか效があります。

（7）五葉松のカサの中にある種子　二つばかりを三合の水で二合に煎じつめ四回に分服するのもよろしい

絹毛布の蒲團を完成
經濟的で温い綿代用

生絲の利用途擴大に就いては各方面に於て研究されてゐるが、京都市下京區東洞院通四條南入〇〇西村佐太郎氏は苦心研究の結果理想的な絹毛布蒲團の製法を發明、注目されてゐる

×

その要領を見ると、絹毛絲、絹絲、緞紡絲、作蠶絲又は絹綿で編成したメリヤス地を蓖麻子油、豚油及び酢性酸等より成る混液中に通して、編成生地の纖維を柔軟ならしめて纖度を佳良にし且つ光澤を付與する。更にこれをラテックス、硫化アムモニア、メチルアルコール及びモノボール油より成る液に浸漬して乾燥する、ラテックスは伸縮性にして編物組織の伸長を完全に防止し硫化アムモニアは乾燥の促進作用をなし、メチールアルコールとモノボール油は特にラテックスを纖維の内部に滲透せしめ助長浸透補助劑として使用する

×

斯くしてなりたるものを起毛機に通して起毛し次にブラッシングマシンに通してよく整理すれば脫毛の憂ひなく、洗滌による縮剤に品質は硬くなることなく、永久に柔軟性と保温力とを失はぬ特長を有するものとなる、この生地を蒲團の姿に裁斷して縫合しその内部に綿帶を介在せしめてここに完全なる絹毛布蒲團を得るのである　次に實施例を示せば

×

絹紡絲四本を表絲とし絹絲一本を裏絲として編成されたメリヤス生地を蓖麻子油三〇分、豚油一〇分、酢性醋酸一〇分、水五〇〇分より成る混溶液中に十分間浸漬し更にラテックス一〇〇分、硫化アムモニア三〇分、メチルアルコール二〇分、モノボール油一〇分、水五〇〇分よりなる液中に浸漬して乾燥し、これを起毛機に通して表絲を起毛し、後ブラッシングマシンにかけて十分に毛の表面を調整した該生地を任意の寸法に裁斷し、これを袋狀に縫合して、その内部に綿帶を介在せしめて蒲團の姿に形成するものである

×

この製品はその保溫力の点に於て普通の蒲團に比し、内部に介在せしめる綿帶の量目を半減になし得ることに於て頗る經濟的であるなほメリヤス生地の編成に際し、絲の配列及びその生地の厚薄は任意にして、且つ染色は隨意になし得るものである

雜誌紹介

▲科學ペン（十二月號）「科學と宗教」の特輯號として文化創造者としての宗教（高神覺昇）科學と宗教との相剋會離（永野爲武）祈禱と醫術（竹内芳衞）宗教的神秘性・科學的實證性（山口善郎）科學人と宗教人（西田勝）その他があり、伺現時局と純正科學の問題（石原純）南京日記（淺野晃）科學史論傑等の頁等滿載（〇・五〇・東京市神田區三崎町二ノ二〇科學ペン社）

身の上相談

相談相手もなく思案に餘る精神上の問題で御相談になりたい方は手紙で身の上相談係宛御申込み下さい、電話や面會は御斷りします

濡衣を着せられて惱む

問　私は某大家に奉公してゐる女中でございます去る頃主人の留守中に家のお金が三百圓餘り紛失致しました。私は其の事件の起る少し前内地の郷里へ歸る爲に解雇を願出しましたところ三月迄居つて呉れとの強つてのお頼みに其の儘留つてゐたのでございます、紛失當時の模樣から見て外から入つた賊ではないとの皆の意見であつたのと新聞などに出ることを恐れて警察に屆出をなさず奧樣がひたすら神佛にお願ひしましたが何等の反應もなく私及他の一人の奉公人はとても堪へ難い暗い思ひでした、其の後知人を介して或州廳の方にお頼みになつたので、一同ひたすら解決の日を待つてゐましたが、其の中突然一人の女中が解雇されたばかりでなく刑事をもお斷りになつてしまひました、すると奧樣が私に「もう不動樣にお願ひしたから警察は要らぬ、犯人は不動樣が出して下さる、犯人は今内地へ歸らうと思つてゐるがどうしても歸れない、又お金を使ふことも出來ないのできつと元の所に返すに違ひない」と當てこすりの樣に妙なことを言ふのです、それを再々浴びせかけられるので、私もたまらない感じです、斷然私個人として事の眞相を明かにしていただくやう警察にお願ひしたいと思ひますがそれは御主人に對して惡いでせうか、此の家にこのままゐるのも辛いがされぼとて出るのも後ろめたい所があるやうに思はれ何としてよいか困り切つてをります、御指導を願ひます（T子）

強い態度をとつてよろしい

答　甚だ不愉快なお話です決してこのまま妙な疑惑をかけられて濟まさるべきではありません、神佛で犯人を明かにするといふ事が必ずしも惡いとは思ひませんがそこに人間の狹い感情を混へるのであつては弊害が多いと存じます、自分の人格が信用されず、疑ひの目で見られることは堪へられない悲しみであり、又恐ろしい限りです、御主人の迷惑になる樣なことをするのは差控へたいが自分の人格の根本にかかつた垢を拭ふ爲に場合によれば警察にお願ひして事の眞相を極めていただくといふ事も已むを得ないだらうと存じます、以前お頼みになつたといふ刑事の方によく事情をお話になつて、意見を聞いてみられてはどうですか、それから御主人に縋つくといふ態度でなく、更めて自分の潔白を示しくないことを言明し、如何にも自分が犯人でもあるかの如き當こすりに對しては其の說明なり、取消しなりを要求して差支ありません、その結果が不滿足であるなら暇をお願ひしてよろしい、何れにせよ單なる一時の不愉快だけでなく、かういふ事はどうかすると人格上一生の曇りになりかねないものですから相當強い態度をとることが必要です、それが當然なことであります（係）

漫畫　日の丸ベンチヤヤン（70）　下川凹天

あはや腦溢血の一歩まへ

病毒が猛烈にあばれる時の身體の變化は、精神が極度に興奮した時、又は肉體が極端に活動した時と殆ど同樣で、動悸激しく呼吸苦しく手足のしき血壓が著しく高くなつて怪異な形相となる。圖は米國で博士の作

手足が痺れ冷え痛み　夜はグッスリ安眠出來ず　耳鳴、肩凝りする人で　血壓高ければ危險。スグ治せ！

寒くなると腦溢血で斃れる人が何せ多くなるか。それは動脈が硬ばつて來て血壓を高める爲であります。殊に中年後になると生理的にも幾分づゝ高くなるのに、體内に病毒、卽ち古醫學で云ふ「ふる血」がありますと餘計高まり、それに外氣の變動が加はれば、比較的脆い頭の末梢血管を破つて腦溢血か、輕くても半身不隨の悲慘な結果を招くに至ります。しかし斯うなる迄には、見出しのような症狀が絕えず現はれて、氣を付けろ〳〵と信號して呉れますから、此の症狀時代に手當をすれば死線を無事に越えることが出來ます。たゞ此の場合無理な降下を計ると貧血を起したり血行を惡くしたりします故、精々注意して適當な手當を施し、眞の病原たる「ふる血」を取ることを心掛けねばなりません。

血壓さへ下れば心配無用　病苦も忘れ丈夫になる

恐らく前申した「ふる血」とは何んぞやと申せば、親からの遺傳毒、自分で求めた感染毒、酒や煙草の毒、飮食の毒等によつて濁つた血液の總稱でありまして、斯うした病毒の爲に血行が妨げられるばかりか、血管壁に沈着して血管を硬變且つ狹小ならしめますから血壓がいやが上に高くなるのであります。ですから此の「ふる血」を取り去る事は、血壓降下の最も根本的な療法と云はねばなりません昔から「ふる血」を取るために、蛭や吸角を用ゐたり、又は瀉血などを使用して居りましたが、何れも幾分の副作用がありました。

頭が重く手足の痺れに惱み　高血壓を心配したのが

大牟田市七浦町（炭坑）　松田敬一

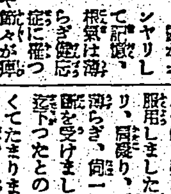

頭がボシヤリして記憶、根氣は薄らぎ鬱屈症に罹つてしまひ、その上手足や顏々が痺れ、頭重、肩凝りがして不安な日を送つて參りました。友人からフルチ錠を奬められ、早速買ひ求め服用しましたら、數日間で頭もハッキリ、肩凝り、手足や顏々の痺れも薄らぎ、同一週間後に醫師の診斷を受けましたら血壓は常態に近く下つたとの事。私は嬉しくてたまりません。是れもみなフルチ錠のお蔭と心から感謝して居ります。先づは御禮迄

に現代醫學を咀嚼して、その長所を採り入れ、多年の研究と實地に基き何等の副作用もなく、最も穩やかに「ふる血」を排泄し得る療法の創見に成功しました。惱める方はアレコレと迷はず、先づ新發見の「ふる血療法」の一讀により治病への近道を知れ。

排毒と順血に
フルチ錠

主効　排毒、胎毒、脊圍、血壓亢進症、動脈硬化症、中氣、半身不隨症、心悸亢進症、甲狀腺、腎臟病、貧血、喘息、リウマチス、神經痛、腦神經衰弱、ヒステリー、頭痛、常習便秘

價　十一日分　三圓　二十二日分　五圓　五十日分　十圓（全國有名藥店にあり）

古醫學から再檢討
病毒排除　血液循環とふる血療法（四六判美本）
無代進呈（ハガキで申込めばすぐ送る）

◇こんな症狀の方は是非一讀あれ
▽頭重、耳鳴、肩凝、手足の痺れる人（中氣、高血壓）
▽動悸、息切れして發汗、冷汗に惱む心臟弱き人
▽便秘勝ちで吹出に苦しみ疲れぬ人（胃腸、腎臟病）

申込所　東京市京橋區西八丁堀二ノ四　古醫學研究所　電話京橋（55）二五八四番・二六三八番　振替口座東京六五三〇八番

強壯・增血に！
この一杯こそ正に健康の源泉

王冠 赤十字葡萄酒

王冠赤十字葡萄酒は純粹藥用葡萄酒なり
本品は優良葡萄果を獨特の嚴密なる製法に依りて藥用を主眼とし釀られたる唯一の生葡萄酒にして單に糖分を加へ甘美となしたる一般葡萄酒と絕對にその品質を異にし、人體活力の要素たる強力葡萄糖を始め健康に缺く可からざる貴重滋養素を多量に含有すればカロリー價値は全然他の追從を許さず。毎食前の一杯は血を增し肉を肥し潑剌旺盛なる體軀を創る。
特に産前産後の補血強壯に最適品なり

增血補腎純粹藥用葡萄酒
飮用赤十字之作用因本藥絕大營養素能增胃液完全推行消化力增血補腎更治氣鬱血衰、精神欠乏、身體疲勞、四肢無力、胸膈痞悶、飮食不進、頭目眩暈、面黃寒色、咳嗽生痰、房慾口燥、遺精盜汗、腰水不調
特爲産前産後婦女飮用補血滋強治去惡阻婦健兒強之大靈藥也

○代售　全島到處各藥房各洋酒舖
○全島の藥店・洋酒店・雜貨店にて販賣す
○進物御贈答用に極めて體裁よく重寶です

臺灣總督府・傳染病研究所・陸軍衞戍病院
其他各地病院御用

パピリオクレーム
古い製法によるバニシングは硬い。新しい製法によるバニシングは柔かい。
A普通バニシングの方に　B荒れ性の方の　バニシング各65錢・C白粉下85錢（男小供も）

いんきんたむしに　ハウト
伊勢四日市市　加藤翠松堂

イツモ　グリコノ　オヤクソク

日滿ハイキングコース（臺北近郊篇）
一冊　金壹圓
發行所臺灣日日新報社

繪本たまれば智恵たまる
講談社の繪本を、一冊でも多く見る子供ほどそれだけ目に見えてメキ〳〵賢くなります。
全國書店にあり

旋盤工　仕上工　臨時養成
二ケ月完全就業・目下好條件就職保證・規則送る
大阪府認可　大阪住吉區桑津町　大阪職工授產所

武田發賣品

感冒　頭痛に
副作用のない　ソボリン

熱と痛みに……
かぜの發熱、頭痛、扁桃腺炎の痛みは、こじらさぬ樣にソボリンで早く手當が肝要です。内攻せずに解熱し、痛みがとれます勉強疲れの頭痛、頭重にも有效です
★齒痛・めまひ・腰痛・月經痛にも

發賣元　株式會社武田長兵衞商店　大阪市道修町
株式會社小西新兵衞商店　東京市本町

●御婦人ののぼせにはすぐノーシン●

體力を養ふ氣のきいた御進物です

美味滋養　純良白葡萄酒
白玉ホワイトワイン
WHITE-WINE　White Ball Brand

釀造元　兵庫縣　江井ケ島酒造株式會社
本品は絕對に着色せず

開花三世相（46）

村松梢風作　中一彌畫

大奥（十）

兩人は互ひに一禮して、すつと立つた。

相正眼の位取り、だが雙方の距離は二間も離れてゐる。

「えいツ」

「えつ」

鋭声が飛ぶ瞬間と、跳ね返す氣合。鋭い聲が鋭く響く。

將軍始め女達も、もはや一言も声を發する者はなく、手を握り締めて見物するばかりだ。

兩劍士の體はまるで地から生えたやうに見えるが、知らぬ間に少しづつ動いてゐる。それは竹刀の先と先が接近するので分る。併しそれが二尺位迄縮まると、再び動かなくなつた。

もう氣合も飛ばなかつた。竹刀が呼吸につれて微に動いてゐる。どれ位か分らぬが、可成りの時間が經つた。

「おッ！」

すさまじい氣合と共に米津は猛然と打ち込んだ。其の鋭しい劍は鐵壁も突き破らんばかりだ。猪之助は打たれた！と一瞬間人々は思つた。けれども、眼を据ゑて見直した時、猪之助は盤石の如く立つてゐた。

さしもの米津も跳ね返されたのだつた。兩人は又もや以前の姿勢に戻つてゐた。

見物は「ホッ」と吐息をついてザハめいた。此の勝負は引分けになるのではないかとさへ思つた。竹刀の試合とは云へ、眞劍な氣分が漲つて來た。人々はむしろ無勝負を望むやうな氣持にさへなつた。けれども試合は反對の結果になつた。

「えいッ」

「おッ」

今度は、猪之助の方から仕掛けた。劍が二三回ペン／＼と鳴つたと思ふと、米津は最後の劍を受けるひまがなく、眉間を打たれてしまつた。

「面ー」

猪之助の声が鋭く響いた。

「勝負あつた」

審判役が立ち上つた。しかしそれ迄もなく勝負は明白で、打たれた米津はフラ／＼となつて今にも倒れさうに見えた。すると襖の中から介添人が二人ばかり飛び出して來て、米津を兩方から抱へるやうにして襖の中へ連れ込んでしまつた。

其の後で猪之助は、恭しく、兩手をついて將軍の御座所の方へ向つて禮をした。

「わツ」

といふ音が一度に起つた。

「まあ、何んといふ眞面な顏でせう」

「お顏に似合はぬ鬼神のやうな腕前ですわ」

「あの落ちつき拂つた顏付きを御覧なさいまし」

女中達は腕を豁かして囁き合つた。

將軍の顏にも、滿足さうな微笑が浮かんでゐた。

猪之助は靜かに襖の方へ引き取つた。

其の時、それを見守る全部の女達にまして、やさ付くやうな眼で猪之助を見詰めてゐたのは、御台所の直ぐ横に控へてゐた女大老敏樹であつた。

敏樹はポッと上氣した顏で、何時迄も幻影を追ふやうな眼付をしながら、大きな溜息をついた。

映畫を見る時　どんな位置がよいか　まづ次の五ケ條を！

映畫館に入つて、どんな位置から映畫を眺めるのが一番合理的か。これについては、いろ／＼議論がありますが、大體の要領を次に御紹介いたしませう ×

一、映畫面をいくらか下向きに見る位置がいい　映寫機のレンズから投じられる光がスクリーンに當つて反射される、これが映畫です、この反射光線の多いほど畫面がよく見えて、しかも、はつきり見えるわけです ×

三、最下一階席の最前列は眼がけばしく畫面が不明瞭です　スクリーンのすぐ前は、（二）に述べた反射光線の關係で畫面が眩けて見えるので、ひどく上の方を見るために、首が疲れやすく、眼の慣れない人は頭痛を拌つたりします、おまけに、スクリーンの布目が鮮やかに見えるために、畫面が汚く、俳優の大寫しにしても、アラが見えていけません ×

四、幕との距離は、幕の一心を貫く直にすぎる線上にあつて、眼から幕の兩端を結ぶ二線の角度が四十五度以内―三十度まで位の距離がよろしい ×

五、映寫幕に近づきすぎるのも、餘りよくありませんが、遠ざかるのもいけません、まづ大體、以上のやうな標準線がいいとされてゐます

映寫幕に向つて正面がよろしいことは勿論、もしも、側面ならば、映寫幕の大小にも依りますが、中心を垂直に結ぶ線と三十度以内ならばいいとされてゐます

從つて、一階の前列あたりは、距離の關係もあるが大體錯構です、視線は上を見るより、いくらか見下す方が疲れないことは學問上からも證明されます ×

二、なるべく反射光線の多い位置を選べ

英劇場や映畫館　時局柄、戰時體制　自主的に決議す

打續く國際政局の不安に對し英吉利映畫界では逸早く其の製作を政府の統制下に移し映畫による國策宣傳に努めたが、更に全英映畫興行者協會のシネマトグラフ・エキジビタース・アソシエーションは國策映畫ニュース映畫の上映に協力は勿論、一朝有事の際には國内の代表的劇場廿四館を政府に提供して軍用病院に充てる他必要に應じ所屬各劇場を閉鎖して公共用に提供、或は軍の希望により臨時兵營に充てる等の他各劇場附屬の自動車、フイルム運搬車は政府の輸送車たらしめ各劇場は興行中と雖も重要なラヂオ放送は隨時挿入し聽取させる義務を負ふ等の諸事項を自主的に決議して政府に上申し、過般のチエッコ問題に際しては此の一部を實施しチエンバレン首相のラヂオ放送の如きは興行中映畫を中止して觀客に完全に聽取せしめた、同協會では此の戰時體制を永續的に保留せしめる事を明してゐる

カナ文字ニュース

△ワガ陸ノ荒鷲ハ十一月三十日午前十一時ゴロ　廣東ノ西北方三百キロノ賀縣ヲクウシフ シテ　軍事施設ヲ バクゲキ シマシタ　マタ　海ノ荒鷲ハ 三十日 桂林ヲ バクゲキ シマシタノデ　市内各所ニ 火事ヲ オコシマシタ

△南支戰線ノ北江ト 廣包水山岳地區ノ 敵ヲ討伐シテキル ワガ三島部隊ハ 數百ノ敵ト アツテ コレヲ 包圍シテ コウゲキ シタノデ 敵ハ ニゲミチ ガ ナクテ 廣包水河ニ 流サレテ 溺死シマシタ

海外映畫短信

△アメリカ映畫界のテクニカラー熱は依然盛況で目下ウオルト・ヂズニーの「ピノチオ」ウイリアム・ウエルマンの「美の人々」ウイリアム・カイリーの「巨人の谷」等が製作されてゐるがテクニカラー・パテントを持つてゐる天然色化を引受けてゐるパイオニア・ピクチュア社では[illegible]約一年間に八千万呎の製作が出來るまでに[illegible]

△エドワード・サザーランド監督はハル・ローチ・プロダクションに[illegible]

△[illegible]

クラグレン、ブライアン・ニーハン、エドワード・アーノルド主演といふ強力キャストで製作と決定チャールス・マーティンが脚本執筆中である

△ジェームス・ステュアートとロバート・テイラーは新しくチームを作つて主演映畫を作る計畫メトロが發表した、この第一回はホッケー試合を中心とした「ハンドス・アクロース・ザ・ボーダー」でこれはテイラーが「起つて戰へ」スチュアートが「アイス・フオリース」を完成後着手される

△エドワード・G・ロビンソンは「恐るべきクリッター博士」完成でワーナーとの契約を完了したが兩者の希望で更に契約が延長された

△パラマウントでは二十世紀フオックスの人氣スター、ドン・アメチーを借りて「ホテル・インペリアル」に主演させる

△メトロ・スターのモーリン・オサリヴァンは[illegible]同社のシナリオライターであるジョン・ファロウとの間に愛の結晶を續け來春挙式になると

海外小話　英國の女兵士

英國陸軍では此の程女子義勇兵士に採用「植民地陸軍婦人補充隊」を創設女兵士の制服をつけた今の所同隊の人員は五千名、メリー・フエザーストーンと呼ぶ婦人がその隊長で隊員は目下同隊長指揮の下に嚴重な訓練を受けてゐる、陸軍省指定の女兵士の服裝を見ると服地カーキ色、上衣は男子將校の上衣となるべく似せ但ボタンは普通の婦人服並に右前とつけるスカートは地上十四吋迄の長さを有すべく靴下はカーキ色不透明のものたるべき事とある

臺日漢詩壇

選者　魏清德

[illegible]

伯林に日本の春　寶塚少女歌劇團の入來で

【伯林中西本社特派員發】日本から獨逸へ―藝術の國民使節として寶塚少女歌劇の美しいシユメさん達が、振袖を翻かざして颯爽として入來した、伯林に急に春が來たやうである、一行は伯林郊外ポッツダムのサンスーシ（無憂宮）離宮前にて記念の撮影をしたのが此寫眞である、尚一行は十一月廿四日ヴエートーベン・ザールにて、又二十六、七兩日は伯林の國民劇場で開演し、その最後の日は[illegible]觀物だが、伯林っ子は"綺麗なキモノ"と"日本娘"を友邦日本から迎へたと有頂天に喜んでゐる、伯林以外は、ハムブルグ、ミュンヘン、ドレスデン、ライプチヒ等の各都市で公演する筈

マーサ・レイ再婚

大きな口を開いて壞れた喇叭のやうな声を出すので、有名な喜劇女優マーサ・レイは曾てから夫であるメークアップ屋のハミルトン・ウエストモアと夫婦仲が悪く既に離婚したといふ噂が高かつたが、最近に至り果然メキシコでデヴィド・ローズといふ作曲家と正式結婚したと發表、ファンをアッと言はせてゐる、これで離婚の件も完全に證明されたが、新夫は廿九歲、レイはああ見えても未だ廿二歲の妙齡だといふ

聯盟と第九交響樂

六百万円の巨費を投じ七年の歳月をかけて新設された國際聯盟新館は、此の程漸く落成しレマン湖上に屹然たる偉容を現してゐるが聯盟の衰運を象徴するかの如く[illegible]出來上つたのは皮肉な現象と言はれてゐる同館の開館式では[illegible]ベートーヴェンの第九交響樂を、ユダヤ人の格印を押されドイツを追はれた名指揮者ブルーノ・ワルター指揮の下に新本部の大會議場で演奏し[illegible]、新會議場の壁畫はフランスの畫家になるものであり、その前でドイツの樂聖の「平和の歡喜」を謳へた政治家の面白さが、演奏そのものより聽衆の心を打つたと云はれる

米映畫第二次解禁　待望の天然色大作も來る

過般二十輸入の解禁を見たアメリカ映畫は早くも新作品がスクリーンに登場してゐるが更に二十四日第二回解禁が行はれた、今回は前回よりも多く約四十本だが前回の輸入作品に比して各社とも大作が多く而も天然色映畫が加へられてゐるから映畫ファンにとつては大きな喜びだ、輸入許可作品の主なるものを擧げると

（ワーナー）エロール・フリン主演天然色映畫「ロビン・フッドの冒險」エドワード・G・ロビンソン主演[illegible]（メトロ）[illegible]「巴里のゴールド・ディガース」ハーディ主演「スイス・ミス」[illegible]ロビンソン主演「最後のギヤング」（ユナイト）ゲーリー・クーパー主演「マルコ・ポーロの冒險」ロナルド・コールマン主演「ゼンダ城の虜」（ユニヴァーサル）ダニエル・ダリュウ主演「巴里の評判女」ディアナ・ダアビン主演「年ごろ」（二十世紀フオックス）[illegible]シャーリー・テンプル主演[illegible]ロレッタ・ヤング主演[illegible]

ベビー・スタアの新記錄

アメリカ映畫界に出演したベビー・スタアはデイオンヌ五つ兒姉妹は別格として、パ社のベビー・ルロイが一頃大持てであつたが最近セルズニック・インターナショナル映畫「メード・フオア・イーチ・アザア」にキャロル・ロムバードとジェームス・ステユアートの家庭の子供としてベビー・バーバーが出演し、撮影開始の時生後僅か十日間でキャメラに向つたので、ベビー・スタアの新記錄とはなつた。バーバーの母親はこの赤ん坊の出演料として撮影所から一日七十五弗を受取り其の中一弗五十仙を[illegible]によつて政府に納めるが、バーバーの出演は合衆國の幼年者勞働保護法によつて一回二十秒、一日廿分以上の勞働を禁じられてゐる

現代（十二月號）

現代十二月號は[illegible]十二氏を動員して[illegible]を語らせてゐるが、この中に鮎川義介、鄕誠之助、伍堂卓雄、平生釟三郎などを[illegible]

メガホン塔

[illegible]

商況（二日）

臺灣正米市場　大阪期米前場　東京期米前場　神戸期米前場　東京銀行貸株　東京國債前場　東京短期前場　東京短期取組喰合　東京長期前場　大阪短期前場　大阪長期前場　大阪砂糖清算前場　大阪砂糖現物　神戸豆粕前場　大阪綿絲前場　大阪棉花前場　大阪人絹前場　橫濱生絲前場　神戸爲替　正金建値　株式社債　爲替　金塊　銀塊　棉花　小麥　生絲　砂糖

[illegible]

臺日案內

料金　[illegible]

書籍　支那大地圖　[illegible]

古本　高價買入　[illegible]

醫院　齒科　末廣齒科醫院　臺北市末廣町一ノ〇（新世界館前）

治療・補綴　レントゲン診斷　大原齒科醫院

齒科　矢野齒科醫院　若竹町市バス停留所前

性病科　永吉醫院

內地土産　白柚とボンカン　矢野商店

名物　芭蕉煎餅　下江商店

寫眞　カメラ中古品高價買入

金融　小口金融　[illegible]

各種金融　寶屋商事

電話・商品券　高價買入

蓄音器　洋樂レコード

時計眼鏡　和田はメガネ專門

メガネ專門　日光堂

藥種商　喘息にワンカ

吸入用酸素

治療所　淋病藥生堂[illegible]療法所

洋服　[illegible]

子供服　日進　マーケット

雜件　中折子供村井商行

子供服オーバ　村井商行

ゴム印　高峰堂

實用的家具は杉本

年賀狀の御用承り候

パーマネントウエヴ　美顏術の先生を[illegible]

新興品の井販巻皮合皮　井戸ポンプ用

ポンプ用　皮革界の爆彈兒

合皮　[illegible]

品質…極上皮の同等以上　耐久力…普通皮革の二倍以上　價格…低廉　使用法…從前のものと同じ

製造元　川本製作所　名古屋市中區大池町一丁目

鐵道省拂下品　黑詰襟服上下　（純毛襟付）　A品　七圓五十錢　B品　六圓九十錢

絕對安價　高級品大特賣　クローム側[illegible]時計

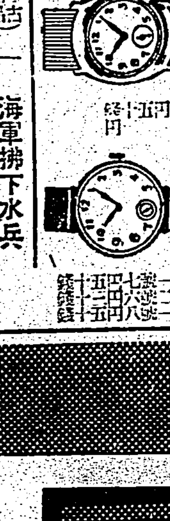

陸軍上靴改造　改造編上靴（中古改造品）　最上品…三圓八十錢　上上品…二圓五十錢　上品…一圓

海軍拂下水兵　黑革短靴（中古改造品）　最上品…三圓八十錢　上上品…二圓五十錢　上品…一圓

カタログ進呈　一手元賣　中京商會　名古屋市中區[illegible]

衛生と美容のために

美の素　クラブ石鹸

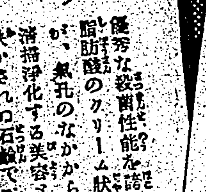

皮膚の健康を増進する

優秀な殺菌性能を誇る絶和脂肪酸のクリーム状の細泡が、毛孔のなかから汚れを洗滌淨化する美容と衞生に缺かされぬ石鹸で…